

ଆମ ଔଷଧୀୟ ବୃକ୍ଷ





FOREWORD

ଆମ ଔଷଧୀୟ ବୃକ୍ଷ

Ama Ousadhiya Brukshya

March, 2015

Published by:

STATE MEDICINAL PLANTS BOARD, ODISHA

(F & E Dept., Govt. of Odisha)

MAYUR BHAWAN, SAHID NAGAR, BHUBANESWAR,
ODISHA, PIN-751007

TEL :+ 91674-2543911, FAX : +91674-2544911

Web :-www.smpborissa.org.in, E-mail:-smpborissa@gmail.com

Compiled, written and edited by:

Harmohan Maharatha

Designed and Printed at:

Apurba

Plot No-265, Kharvel Nagar, Unit-III,
Bhubaneswar-751001

Cell: 9937300223

Email: apurba1999@gmail.com





● ପାଞ୍ଚଆଙ୍ଗୁଳିଆ	୫
● ଭୂଇଁନିମ୍ବ	୧୭
● ଅନନ୍ତମୂଳ	୨୫
● ଅଶୋକ	୩୫
● ଅର୍ଜୁନ	୪୩
● ବାଇଡ଼ୁଙ୍କ	୫୧
● ଅଶ୍ୱଗନ୍ଧା	୬୩
● ଅଷାଭୂଆ	୭୩
● ସାହାଡ଼ା	୮୧
● ଦାଶକେରଣ୍ଡା	୯୧



ପାଞ୍ଚଆଙ୍ଗୁଳିଆ

Gloriosa superba



ବନସ୍ୱତି (ବୈଷୟିକ) ନାମ

ଗ୍ଲୋରିଓଶା ସୁପର୍ବା

ଉତ୍ତମ ଜଗତ ପରିବାର

ଲିଲିଏସି (Liliaceae)

▲ ବନସ୍ତତି (ବୈଷୟିକ) ନାମ : ଗ୍ଲୋରିଓଶା ସୁପର୍ବା (*Gloriosa superba*)

▲ ଉଦ୍ଭିଦ ଜଗତ ପରିବାର : ଲିଲିଏସି (*Liliaceae*)

▲ ଇଂରାଜୀରେ ନାମ : ମାଲାବାର ଗ୍ଲୋରିଲିଲି, ଗ୍ଲୋରିଲିଲି, ଫ୍ଲୋଲିଲି, କ୍ଲାଇମିଂ ଲିଲି, କ୍ରିପିଂଲିଲି, ଟାଇଗର କ୍ଲ, ଫାୟାର ଲିଲି, ଗ୍ଲୋରିଓସା ଲିଲି, ସୁପର୍ବ ଲିଲି ।

▲ ସଂସ୍କୃତରେ ନାମ : କଳହାରୀ, ବୀଜା, ବହିମୁଖ, ବହିଜିହ୍ଵା, ବହିବକ୍ତ୍ର, ଅଗ୍ନିମୁଖୀ, ଅଗ୍ନିଜିହ୍ଵା, ଲାଙ୍ଗଳୀ, ଲାଙ୍ଗୁଳୀ, ବିଲାଙ୍ଗୁଳୀ ଲଙ୍ଗଳିନୀ, କଳିହାରୀ, ଅଗ୍ନିଶିଖା, ବହିଶିଖା, ଗର୍ଭନୁତ, ଦିପ୍ତ, ପ୍ରଦୀପ, ଅନନ୍ତ, ଶୁକ୍ଳପୁଷ୍ପୀ, ବିଦ୍ୟୁଲତା, ବିଦ୍ୟୁତ୍ଵାଳା, ହଳିନି, ହଳି, ଶିରି, ରକ୍ତଦେହୁ ପୁଷ୍ପିକା, ବିଷଲ୍ୟା, ଗର୍ଭପାତିନୀ, ଶୁକ୍ର କାଳିକର, ବର୍ଷହର୍ଷା, ନାକତେହୁ, ପୁଷ୍ପସୌରଭ, ସ୍ଵର୍ଣ୍ଣପୁଷ୍ପ, ପୁଷ୍ପିକା, ଶକ୍ରପୁଷ୍ପିକା, କାଳିକାଳି, ପୁଷ୍ପେୟ, ଇନ୍ଦ୍ରପୁଷ୍ପ, ପ୍ରଭାତ, ଦୁଧୁଓ, ଏଲନି ।

▲ ଓଡ଼ିଆ ନାମ : ପାଞ୍ଚଆଙ୍ଗୁଳିଆ / ଲଙ୍ଗଲଙ୍ଗଳିଆ / ନନଙ୍ଗଳିଆ / ନହନାଙ୍ଗୁଳିଆ / ଲହ ଲାଗୁଳିଆ / ଟାଙ୍ଗିଫୁଲ/ ଦଶହରା ଫୁଲ/ ଦୁର୍ଗାଫୁଲ/ ଅଗ୍ନିଶିଖା/ ଖଣ୍ଡାଫୁଲ/ ଗର୍ଭଘଟନ/ ତାଙ୍ଗଗହଣା / ମେହେରିଆ ଫୁଲ / କଳହାରି / ଶିବଲିଙ୍ଗି / ବିଷଲ୍ୟା



ଓଡ଼ିଶାର ସମ୍ବଲପୁରୀ ଭାଷାରେ - ପୂରାଫୁଲ / ଲହଲାଙ୍ଗୁଳିଆ ।
ଓଡ଼ିଶାର କନ୍ଧଭାଷାରେ : ମିରିଆଫୁଲ, ମିରିଆଏକା, ଲାଉରି - କୁଳି
ଓଡ଼ିଶାର କୋହଲୁଭାଷାରେ : ବୁନ୍ଦୁମକିରୁଙ୍ଗ / ବିଙ୍ଗ-କି-ରୁଙ୍ଗ
ଓଡ଼ିଶାର ସାନ୍ତାଳ ଭାଷାରେ : ସିନିକ ସମନସମ, ଶିରିବ ସାମାନୋ

▲ ଭାରତର ବିଭିନ୍ନ ରାଜ୍ୟ ଓ ଅଞ୍ଚଳରେ ନାମ : ହିନ୍ଦୀ - କଳିହାରୀ, ଲାଙ୍ଗୁଳୀ, କଳିୟାରୀ, କହହାରୀ, କାରିୟାରୀ, କଠାରୀ, ପୁଲହାରୀ, ଫଂଜାବ - ମୁଲିମ, କରିଆରୀ, କନ୍ଦୁଡ଼ - ଭାଗୋନାଣ୍ଡୋ, କରଠି, କନ୍ଦିଆଗାଡ଼େ, ମାଲାୟାଲମ - ମରୁନି-କିଟାଙ୍ଗୁ, ମାକଟୋଇନ୍ଦୁ, କଣ୍ଡାଲ, ଭୋଣ୍ଡୋ, କିଥୋନୀ, ବଙ୍ଗଳା - ବିଷ, ବିଷଲୀ ଗାଲିଆ, ଇଶ୍ଵରୀଗଲ, ବିଷଲାଙ୍ଗୁଳି, ଉଲାଟ ଚନ୍ଦଲ, କଳିୟାରୀ, ବିଷଲାଙ୍ଗୁଳି, ଗୁଜରାଟ - ଖଡ଼ିଆଙ୍ଗ, ଦୁଧୁଓ, ବଚଙ୍ଗ, ତାମିଲ୍ - କଳକପାକକିଝାଙ୍ଗୁ, କାର୍ତ୍ତିକଜ, କିଜବାଙ୍ଗୁ, କନ୍ଦୁରୁ, ତେଲୁଗୁ - ଅଗ୍ନିଶିଖା, ଆଦାଭିନଭି, କନ୍ଧାଗାଜା, ଗଞ୍ଜେରୀ, କୋଟି-ଡୁଞ୍ଫୀ, କୋଟିଚେଟ୍ଟୁ, ପୋଟିଡୁମ୍ପା କଲ୍ଲୁପାଗଡ଼ା, ମରାଠୀ - ନାଗକରିଆ, କରିଆଙ୍ଗ, ଇଣ୍ଡାଇ, ଅଡ଼ିଆଙ୍ଗ ।





▲ ପ୍ରଭାବ : ଗର୍ଭପାତନ

ପାଞ୍ଚଆଙ୍ଗୁଳିଆ ମଞ୍ଜି ଓ କନ୍ଦ କଫ-ବାତଶାମକ, ପିତ ସାରକ, କୃମିଘ୍ନ, ଗର୍ଭପାତକ, ରକ୍ତଶୋଧକ, ଗର୍ଭାଶୟ ସଂକୋଚକ, ବିଷମଜ୍ୱର ନାଶକ, ବ୍ୟଥାନାଶକ, ପ୍ରଦାହନାଶକ, ଶ୍ୱେତକୃଷ୍ଣନାଶକ, ପ୍ରମେହନାଶକ, ବ୍ରଣନାଶକ, ବାତ-ରକ୍ତ-ନାଶକ ଅଟେ । ଅଧିକ ମାତ୍ରାରେ ବ୍ୟବହାର ବାନ୍ତିକାରକ, ବିରୋଚକ, ଉଦାରଶୂଳକାରକ, ହୃଦୟାବରୋଧକ ଅଟେ । ଅଳ୍ପ ମାତ୍ରାରେ ସେବନ କଲେ ଅଗ୍ନିଦିପନ କରେ । ଏହି ଲତାର କନ୍ଦ ବିଷକାରକ ଅଟେ ।

▲ ବାଣିଜ୍ୟିକ ନାମ : ଗ୍ଳୋରିଲିଲି

▲ ବ୍ୟବହୃତ ଅଂଶ : କନ୍ଦ

▲ ରାସାୟନିକ ସଂଗଠନ : କନ୍ଦରୁ ମିଳୁଥିବା ରାସାୟନିକ ପଦାର୍ଥ ମଧ୍ୟରେ କୋଲଚିସାଇନି, ବେନଜଂବକ ଏବଂ ଶାଲିଶିଲିକ ଏସିଡ୍, ଷ୍ଟୋଭଲସ୍ ଏବଂ ରେଜିନ ସମ୍ପର୍କିତ ପଦାର୍ଥ, ଡିମିଥାଇଲ କୋଲଚିସାଇନି, ୧-୨-ଡାଇମିଥାଇଲ କୋଲଚିସାଇନି, ୨-୩ ଡାଇମିଥାଇଲ କୋଲଚିସାଇନି, ଏନ୍-ଫର-ମିଲ-ଏନ୍-ଡିଏସିଟିଲ୍ କୋଲଚିସାଇନ ଏବଂ କୋଲଚିକୋସାଇଡ୍ ଥାଏ ।



▲ ଆୟୁର୍ବେଦିକ ଏକାର୍ଥବାଚକ ଶବ୍ଦ : ଅଗ୍ନିଶିଖା, କାଳିହାରୀ, ଶକ୍ତପୁଷ୍ପି, ଗର୍ଭପାତନୀ

▲ ଆୟୁର୍ବେଦିକ ସ୍ୱାଭାବିକ ଗୁଣ :

ରସ - କଟୁ, ତିକ୍ତ

ଗୁଣ - ଲଘୁ, ତୀକ୍ଷ୍ଣ

ବିପାକ - କଟୁ

ବୀର୍ଯ୍ୟ - ଉଷ୍ଣ

ଦୋଷକର୍ମୀ - କଫ-ବାତଶାମକ

▲ ଦୋଷକର୍ମୀ : କଫ-ବାତଶାମକ





ଫୁଲରେ ଲିଚିଓଲିନ ଏବଂ ଏହାର ଗ୍ଲୁକୋସାଇଡ, ଏନ୍-ଫରମିଲ-ଡି-ମି-କୋଲଟିସାଇନ ଏବଂ ଏହାର ଗ୍ଲୁକୋସାଇଡ ଏବଂ 9-ଡି-ମି-କୋଲଟିସାଇନ ଥାଏ ।

▲ **ଉଦ୍ଭିଦର ପ୍ରାକୃତିକ ଆବାସ :** ଏହି ଗଛ ସମୁଦ୍ର ପତ୍ତନଠାରୁ ୧୨୦୦-୧୫୦୦ ମିଟର ଉଚ୍ଚସ୍ଥାନ ପର୍ଯ୍ୟନ୍ତ ଭଲଭାବରେ ବଢ଼ିପାରେ । କିନ୍ତୁ ମରୁଭୂମିରେ ଦେଖାଯାଏନାହିଁ । ପୃଥିବୀର ଦକ୍ଷିଣ ଆଫ୍ରିକା, ମାଡାଗସ୍କର, ମାଲେସିୟା, ବର୍ମା, ଶ୍ରୀଲଙ୍କା ଓ ଚାଇନା ଦେଶମାନଙ୍କରେ ମଧ୍ୟ ଦେଖିବାକୁ ମିଳିଥାଏ । ଭାରତ ବର୍ଷର ବିଭିନ୍ନ ରାଜ୍ୟ ଯଥା; ହିମାଚଳ ପ୍ରଦେଶ, ଉତ୍ତରାଞ୍ଚଳ, ଆନ୍ଧ୍ରପ୍ରଦେଶ, କର୍ଣ୍ଣାଟକ, ଛତିଶଗଡ଼, ମହାରାଷ୍ଟ୍ର, ମଧ୍ୟପ୍ରଦେଶ, ପଶ୍ଚିମବଙ୍ଗ, ଉତ୍ତରପ୍ରଦେଶ ଆଦି ରାଜ୍ୟରେ ଦେଖାଯାଏ । ତେବେ ପଶ୍ଚିମ ବଙ୍ଗରେ ବହୁଳ ପରିମାଣରେ ଏହି ଲତା ମିଳିଥାଏ । ଏହି ଗଛ ବିଶେଷତଃ କାନ୍ଥମଣ୍ଡଳୀୟ ଚୂଣ୍ଡାମୂଳ, ବିସ୍ତୃଷ୍ଟ ପ୍ରାନ୍ତର, ଛୋଟ ଜଙ୍ଗଲ, ପରିତ୍ୟକ୍ତ ସ୍ଥାନ (ଯେଉଁଠାରେ ମାଟି ଅନୁର୍ବର), ରାସ୍ତା ଚାଷଜମିର ହୁଡ଼ା ବାଲିଆ ଓ ଦୋରସା ମାଟି ଯାଗାରେ ଦେଖିବାକୁ ମିଳେ । ଏହି ଗଛ ଓଡ଼ିଶାର ଖୋଲା ଜଙ୍ଗଲ ତଥା ପଥରୁଆ ମାଟିରେ ବଢ଼ିଥିବା ବୁଦୁବୁଦୁକିଆ ଜଙ୍ଗଲମାନଙ୍କରେ ଦେଖିବାକୁ ମିଳେ । ସମତଳ ଅଞ୍ଚଳ ଯଥା - ଭୁବନେଶ୍ୱର, ଘଣ୍ଟଶିଳା, ରମ୍ଭା ତଥା ଗଞ୍ଜାମ ଓ କଟକ ଜିଲ୍ଲାର କୁଆରିଆ ଅଞ୍ଚଳରେ ଯାହାର pH ୫.୫ - ୭.୦ ଓ ସମୁଦ୍ର ଜଳର ବାଲିଗଦାମାନଙ୍କରେ ଦେଖିବାକୁ ମିଳେ । ଏହାଛଡ଼ା, କୋରାପୁଟ, ମାନସକୋଣ୍ଡା, ତେଙ୍କାନାଳ, ମହେନ୍ଦ୍ରଗିରି ଅଞ୍ଚଳରେ ମଧ୍ୟ ମିଳିଥାଏ ।

▲ **ସ୍ୱରୂପ ବା ପରିଚୟ :** ଏହା ଏକ ବହୁବର୍ଷୀୟ ଆରୋହୀ ଲତା । ମାଟିତଳେ ଥିବା ଗୋଟିଏ ମାଂସଳ ରାଇଜୋମରୁ ଏହା ସୃଷ୍ଟି ହୋଇଥାଏ । ଲମ୍ବ ପ୍ରାୟ ୪ ମିଟର ପର୍ଯ୍ୟନ୍ତ ଓ ପତ୍ରଗୁଡ଼ିକ ବାଉଁଶ ପତ୍ରପରି ଛୋଟ । ପତ୍ରର ଲମ୍ବ ୭.୫ ରୁ ୧୮ ସେଣ୍ଟିମିଟର, ପୁଷ୍ପର ଲମ୍ବ ୧.୫ ରୁ ୫ ସେଣ୍ଟିମିଟର ପର୍ଯ୍ୟନ୍ତ ହୋଇଥାଏ । ତେଜଗୁଡ଼ିକ ଲୋମବିହିନ । ବେଳେବେଳେ ତେଜ ଦୃଶ୍ୟ ହୋଇଥାଏ । ପତ୍ରର ଅଗ୍ରଭାଗ ସୂତ୍ରାକାର ବା ଅଂକୁଶାକାର ହୋଇଥିବାରୁ ବୃକ୍ଷରେ ସହଜରେ ଆରୋହଣ କରିପାରେ । ପତ୍ରର ମଝିଶିରା ସୁସ୍ପଷ୍ଟ ଓ ଅଗ୍ରଅଭାଗ ମୁନିଆ । ମଝିଶିରାର ଉଭୟପାର୍ଶ୍ୱରେ ଶୁଷ୍କଶିରା ସମାନ୍ତରାଳ ଭାବରେ ଦୃଶ୍ୟହୁଏ । ଏହାର କାଣ୍ଡ ପତଳା ଏବଂ ପ୍ରାୟ ୬ ମିଟର ଲମ୍ବ ହୋଇଥାଏ । ଏହାର ଭୌମିକ କାଣ୍ଡ ପ୍ରାୟ ଏକଫୁଟ ଲମ୍ବ, ୧.୫ ଇଞ୍ଚ ବ୍ୟାସ ବକ୍ର, କେତେକ ଯାଗାରେ ସଂକୁଚିତ ଏବଂ ଏହାର ଶିରଭାଗ ମୁନିଆ ହୋଇଥାଏ । ମୂଳ କନ୍ଦଭଳି ବର୍ଷାଦିନେ କନ୍ଦରୁ ଲତା ବାହାରିଥାଏ । ଏହି ଲତାରୁ ଫୁଲ ସେପ୍ଟେମ୍ବରରୁ ଅକ୍ଟୋବର ଓ ଫଳ ଅକ୍ଟୋବରରୁ ନଭେମ୍ବରରେ ମାସରେ ହୋଇଥାଏ । ଶୀତରତ୍ନ ପରେ ଏହି ଲତାଟି ଶୁଖିଯାଏ । ମାଟିଭିତରେ ରହିଥିବା କନ୍ଦଟିରୁ ପରବର୍ତ୍ତୀ ବର୍ଷାରତ୍ନରେ ଶାଖା ସୃଷ୍ଟି ହୋଇଥାଏ ।



ଏହି କନ୍ଦ ପ୍ରାୟ ପାଞ୍ଚରୁ ଛଅ ବର୍ଷ ପର୍ଯ୍ୟନ୍ତ ମାଟି ଭିତରେ ବଞ୍ଚିରହେ । ଏହି ଫୁଲର ଆକୃତି ଏକକ ବା ଗୁଚ୍ଛାକାର, ଦେଖିବାକୁ ମନୋରମ ଏବଂ ଆକର୍ଷଣୀୟ । ପାଖୁଡ଼ା ଗୁଡ଼ିକ ପ୍ରସାରିତ ହୋଇ ପାଞ୍ଚଆଙ୍ଗୁଳି ପରି ଦେଖାଯାଏ । ଏଣୁ ଏହି ଲତାଟି ପାଞ୍ଚ ଆଙ୍ଗୁଳିଆ ଭାବେ ପରିଚିତ । ଏହାର ଉପର ଅଧାଭାଗ ଲୋହିତ ରଙ୍ଗ ହୋଇଥିବା ବେଳେ ତଳ ଅଧାଭାଗ ପାତରଙ୍ଗ ହୋଇଥାଏ । ସମୟକ୍ରମେ ଫୁଲଟି ସଂପୂର୍ଣ୍ଣ ଲୋହିତ ବର୍ଣ୍ଣ ଧାରଣ କରେ । ଫଳରେ, ଦୂରରୁ ନିଆଁହୁଳା ପରି ଦୃଶ୍ୟମାନ ହୋଇଥାଏ । ଏଣୁ ଏହାକୁ ହିନ୍ଦି ଭାଷାରେ ଅଗ୍ନିଶିଖା ବୋଲି କୁହାଯାଏ ।

ଏହାର ଫଳଟି ସବୁଜ ରଙ୍ଗର, ଚିକ୍କଣ, ଶୁଷ୍କ ଓ ଗୋଲାକାର ତଥା ଲମ୍ବାଳିଆ । ଏହାର ଲମ୍ବ ୪ରୁ ୬.୫ ସେଣ୍ଟିମିଟର ପର୍ଯ୍ୟନ୍ତ ହୋଇଥାଏ ଓ ଏହା ବହୁମଞ୍ଜି ବିଶିଷ୍ଟ । ଏହା ଅକ୍ଟୋବର ରୁ ନଭେମ୍ବର ମାସ ମଧ୍ୟରେ ପରିପକ୍ୱ ହୋଇ ପାଟିଥାଏ । ପାଟିବା ପରେ ଉତ୍ତମ କାଣ୍ଡ ଓ ପତ୍ର ଖୁଣ୍ଟାଆନ୍ତି ।

ଏହାର ମଞ୍ଜି ଗୋଲାକାର ଏବଂ ଏହାର ବର୍ଣ୍ଣ କମଳା-ଲୋହିତ ବର୍ଣ୍ଣପରି । ମଞ୍ଜିର ଲମ୍ବ ପ୍ରାୟ ୫ ମିଲିମିଟର । ମଞ୍ଜିରେ କୋଲଟିସାଇନ ନାମକ ଏକ ରାସାୟନିକ ପଦାର୍ଥ ଥାଏ । କନ୍ଦଟି ଆଳୁପରି ବଡ଼ ଓ ମଝିରେ ମଝିରେ ସଂକୀର୍ଣ୍ଣ ହୋଇଥାଏ । ଏହି କନ୍ଦ ଔଷଧ ପ୍ରସ୍ତୁତିରେ ବ୍ୟବହାର ହୋଇଥାଏ । ଏହାର ଲମ୍ବ ୨୫-୩୦ ସେଣ୍ଟିମିଟର ଓ ମାଂସଳ ହୋଇଥାଏ । ଏହା ସାଧାରଣତଃ ଦୁଇଖଣ୍ଡରେ ବିଭକ୍ତ ହୋଇଥାଏ ।

▲ **ବିଷାକ୍ତତା ବା ଗରିଳତା :** ଏହି ଲତାଟି ବହୁ ବିଷାକ୍ତ ଏବଂ ଏହାର ପ୍ରୟୋଗ ବାବଦରେ ଧାରଣା ନଥିଲେ, ମନୁଷ୍ୟ ଓ ପ୍ରାଣୀମାନେ ମୃତ୍ୟୁମୁଖରେ ପଡ଼ିଥାନ୍ତି । ଅବୈଧ୍ୟ ଭାବରେ ଓ ଜାଣିଶୁଣି ଉଦ୍ଦେଶ୍ୟମୂଳକ ଭାବରେ ନରହତ୍ୟା କରିବା, ଆତ୍ମହତ୍ୟା କରିବାଓ ପଶୁପକ୍ଷୀକୁ ହତ୍ୟା କରିବା ନିମନ୍ତେ ଏହି ଲତାର କନ୍ଦ ବ୍ୟବହାର ହୋଇଥାଏ । ଏହି ଲତାର ସମସ୍ତ ଅଂଶ ବିଷାକ୍ତ କିନ୍ତୁ ଏହାର କନ୍ଦ ଅତ୍ୟନ୍ତ ବିଷାକ୍ତ, ବିଷାକ୍ତ ଆଲକାଲଏଡ଼ରୁ କୁଲଟିସାଇନ ନାମକ ଏକ ବିଷାକ୍ତ ପଦାର୍ଥ ଏଥିରେ ଅତ୍ୟଧିକ ପରିମାଣରେ ଥିବାରୁ ଏହି ଗଛ

ବିଷାକ୍ତ ହୋଇଛି । ଏତଦ୍‌ବତୀତ ଏହି ଗୁଳୁରେ ଗ୍ଲୋରିଓସାଇନ୍ ନାମକ ଆଲକାଲଏଡ଼ ମଧ୍ୟ ଥାଏ ଯାହା କି ଜୀବନପାଇଁ ମାରାତ୍ମକ । ବିନା ଜ୍ଞାନରେ ଅନୁପଯୁକ୍ତ ଓ ଅତ୍ୟଧିକ ଭାବରେ ଗ୍ରହଣ କଲେ ବାନ୍ତି କରିବାର ଇଚ୍ଛା ଜାଗ୍ରତ ହୋଇ ପ୍ରବଳ ବାନ୍ତି ହୁଏ । ଏହାପରେ ପ୍ରାଣୀ ସ୍ତବ୍ଧ ହୋଇ ଅନୁଭୂତିଶୂନ୍ୟ ଓ ସ୍ଥାଣୁ ହୋଇପଡ଼େ ଏବଂ ଶେଷରେ ପକ୍ଷାଘାତ ରୋଗରେ ତୁରନ୍ତ ଆକ୍ରାନ୍ତ ହୋଇଥାଏ । ବେଳେବେଳ ତା’ର ପାଟିରେ ଫୋଡ଼ିଲାପରି, ଧକଧକ ହେଲାପରି ଓ ଝିମଝିମ ହେଲାପରି ଅବସ୍ଥା ହୋଇଥାଏ । ପେଟରେ ଅମ୍ଳତ୍ୱ ବୃଦ୍ଧି ହୋଇ ତୃଷ୍ଣାରେ ଅତ୍ୟଧିକ ଜ୍ୱଳନ ସୃଷ୍ଟ ହୋଇଥାଏ । ପେଟରେ ଯନ୍ତ୍ରଣା ସୃଷ୍ଟହୋଇ ମାନସିକ କ୍ଲେଶ ମଧ୍ୟରେ ପ୍ରଣାଟି ରୋଗୀ ଭାବରେ ମୃତ୍ୟୁସହ ସଂଗ୍ରାମ କରେ । ରକ୍ତ ଝାଡ଼ା ହୁଏ ଓ ସମୟକ୍ରମେ ଶରୀରରୁ ଜଳୀୟ ଅଂଶ କମି କମି ଯାଏ ।

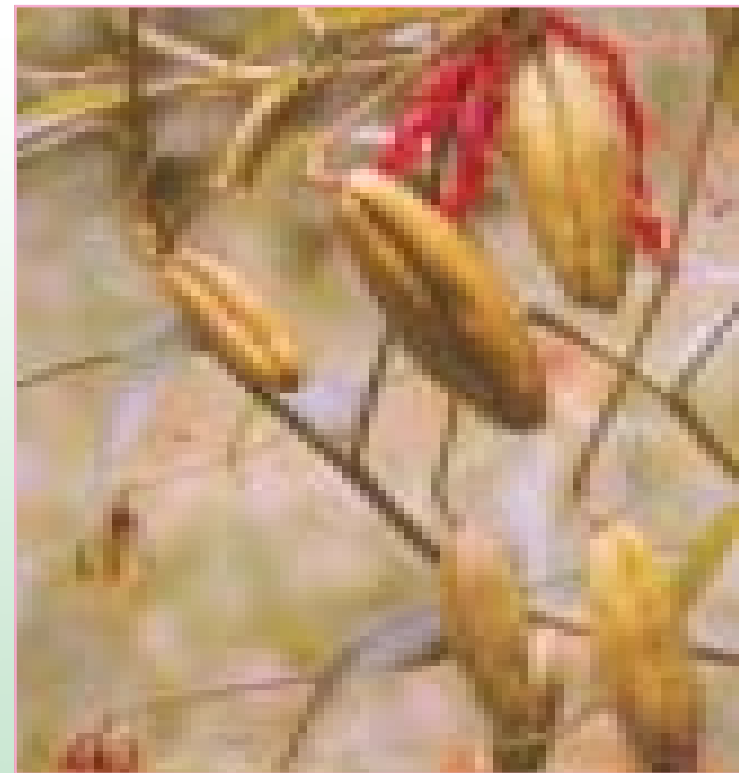

ରୋଗୀର ଲକ୍ଷଣ ସମୂହ ପ୍ରକାଶ ପାଇବା ପରେ ପରେ ଶରୀର ତତ୍ପରେ କଂକାଳର ମାଂସପେଶୀ ଓ ମୂତ୍ରଦେହ ମାୟୋଗ୍ଲୋବିନ୍ ନାମକ ଦୁର୍ବଳ ପଦାର୍ଥ ବାହାରିଥାଏ । ଏହି ଅବସ୍ଥା ସୃଷ୍ଟିକୁ ରାବଠୋମାଲଲୋସିସ୍ କୁହାଯାଇଥାଏ । ସମୟକ୍ରମେ ମାଂସପେଶୀ ନଷ୍ଟହୋଇ ବହୁ ପଦାର୍ଥ ସୃଷ୍ଟି ହୁଏ ଏବଂ ତାହା ତୁରନ୍ତ ରକ୍ତ ମଧ୍ୟକୁ ପ୍ରବେଶ କରିଥାଏ, ପ୍ରୋଟିନ୍-ମାଲଓଗ୍ଲୋବିନ୍ ନାମକ ପଦାର୍ଥ କିଡ଼ନିକୁ ତୁରନ୍ତ ନଷ୍ଟ କରି ତାକୁ ଅଚଳ କରିଥାଏ । ଏହାର ପ୍ରଭାବରେ ମାଂସପେଶୀରେ ଯନ୍ତ୍ରଣା ଅସହ୍ୟ ହୋଇଥାଏ । ଏହାକୁ ତୁରନ୍ତ ଚିକିତ୍ସା କରିବାକୁ ରକ୍ତ ଓ ମୂତ୍ର ପରୀକ୍ଷା କରି ଅଭିଜ୍ଞ ବୈଦ୍ୟଙ୍କଦ୍ୱାରା ଚିକିତ୍ସା କରାଯାଇଥାଏ । ଉପଯୁକ୍ତ ଚିକିତ୍ସା ସମ୍ଭବ ନହେଲେ, ରୋଗୀ ମୃତ୍ୟୁମୁଖରେ ପଡ଼ିଥାଏ । ଏହାବ୍ୟତୀତ ଶ୍ୱାସକ୍ରିୟାଜନିତ ଅବସନ୍ନ ଅବସ୍ଥା ସୃଷ୍ଟିହୋଇ ରକ୍ତଚାପ ବୃଦ୍ଧିପାଏ । ରକ୍ତର ଜମାଟବାନ୍ଧିବା କ୍ଷମତା ହ୍ରାସ ପାଇଥାଏ ଓ ପ୍ରାଣୀ ଦୀର୍ଘ ଅଚେତନ ଅବସ୍ଥା (କୋମା)କୁ ଚାଲିଯାଏ । ସ୍ତ୍ରୀଲୋକମାନଙ୍କ କ୍ଷେତ୍ରରେ ସେମାନଙ୍କର ଯୋନୀମୁଖରୁ ପ୍ରବଳ ରକ୍ତସ୍ରାବ ହୋଇଥାଏ ।

▲ **ବଂଶ ବିସ୍ତାର :** ଅନ୍ୟାନ୍ୟ ଉଦ୍ଭିଦମାନଙ୍କ ପରି ଉଭୟ କନ୍ଦ ଓ ମଞ୍ଜି ମାଧ୍ୟମରେ ଏହି ଗଛର ବଂଶବିସ୍ତାର ହୁଏ । କନ୍ଦ ମାଟିରେ ୫-୬ ବର୍ଷ ବଞ୍ଚିରହି ନୁଆଗଛ ସୃଷ୍ଟି କରିବା ସହ ମଞ୍ଜି ଓ ଫଳ ସୃଷ୍ଟି କରାଇଥାଏ । ଏହା ଏକ ୬ ମାସିଆ ଗଛ । ମଞ୍ଜିରୁ ଚାରା ଉତ୍ପନ୍ନ କରିବା ସହଜ କିନ୍ତୁ ଚାରାରୁ ଫସଲ କରି କନ୍ଦ ସୃଷ୍ଟିକରିବାରେ ଅହେତୁକ ବିଳମ୍ବ ହୁଏ । ସେପ୍ଟେମ୍ବରରୁ ଅକ୍ଟୋବର ମାସରେ ମଞ୍ଜି ବୁଣାଯାଏ । ୪-୫ ମାସ ପରେ ମଞ୍ଜି ଅଙ୍କୁରିତ ହୁଏ । ୫୦-୬୦ ଗ୍ରାମ କନ୍ଦକୁ ଫାଳକରି ବର୍ଷାରତୁ ପୂର୍ବରୁ ଲଗାଇଲେ, ବର୍ଷାଦିନ ଆରମ୍ଭ ହେବାପରେ ଅଙ୍କୁରିତ ହୋଇଥାଏ । ଦୁଇମାସ ମଧ୍ୟରେ ଫୁଲଫୁଟିବା ଆରମ୍ଭ ହୁଏ ଓ ଫଳ ଧାରଣ କରେ । ଫଳଗୁଡ଼ିକ ପାକଳ ହେବାପରେ ସଂଗ୍ରହ କରାଯାଏ ଓ ତାକୁ ଶୁଖାଇ ମଞ୍ଜି ସଂଗ୍ରହ କରାଯାଏ । ବ୍ୟବସାୟ ଦୃଷ୍ଟିରୁ ମଞ୍ଜି ଫସଲର ମୁଖ୍ୟ ଅମଳ ଅଟେ । ଏହି ମଞ୍ଜିଗୁଡ଼ିକୁ ପୁନର୍ବାର ଶୁଖାଇ ବିକ୍ରିକରାଯାଏ । ୫ ବର୍ଷ ପର୍ଯ୍ୟନ୍ତ କନ୍ଦରୁ ସୃଷ୍ଟି ହୋଇଥିବା ଲତାରୁ ମଞ୍ଜି ସୃଷ୍ଟିକରି ସଂଗ୍ରହ କରାଯାଇଥାଏ । ପ୍ରାୟ ପାଞ୍ଚବର୍ଷ ପରେ କନ୍ଦଗୁଡ଼ିକୁ ମାଟିରୁ ସଂଗ୍ରହ କରି ଛୋଟ ଛୋଟ ଖଣ୍ଡକରି

ଶୁଖାଇ ବିକ୍ରି ଉପୋଯୋଗୀ କରିଯାଏ । ତେବେ ଗୋଟିଏ ବର୍ଷରେ ଗୋଟିଏ କନ୍ଦରୁ ଆଉମାତ୍ର ଗୋଟିଏ କନ୍ଦ ମିଳିଥାଏ । ପୁଆକନ୍ଦରୁ ତୁନା ବା ତେଲ ସଂଗ୍ରହ କରି ବିକ୍ରି କରାଯାଇଥାଏ । ଚାଷ ସମୟରେ ଫିଫିମରା ରୋଗଯୋଗୁଁ ଏହି ଲତାର ବୃଦ୍ଧି ହୋଇନଥାଏ । ପଲିଟେଲା ଗ୍ଲୋଜଓଗା ଏବଂ କ୍ରାଇଗୋଡ଼େଇସିଶ ଚାଲସାଇଟିସ ନାମକ ଦୁଇଟି ମୁଖ୍ୟକୀଟ ଏହି ଲତାକୁ ନଷ୍ଟ କରିଥାନ୍ତି । ଓଡ଼ିଶାରେ ପାଞ୍ଚଆଙ୍ଗୁଳିଆ ଏକ ବିପନ୍ନ ଶ୍ରେଣୀ ଭୁକ୍ତ ଅଟେ ।

▲ **ରୋଗ ଏବଂ ରୋଗ ଉପଶମପାଇଁ ଔଷଧୀୟ :**

ସଂସ୍କୃତ ପୋଥିରୁ ଜଣାପଡ଼ିଛି ଯେ ୭ଟି ବିଷ ମଧ୍ୟରୁ ପାଞ୍ଚଆଙ୍ଗୁଳିଆ କନ୍ଦ ବହୁତ ବିଷାକ୍ତ । ପାଞ୍ଚଆଙ୍ଗୁଳିଆ ଲତାର ଔଷଧ ପ୍ରୟୋଗ କଲେ ଗର୍ଭପାତ ପ୍ରଭାବିତ ହୋଇଥାଏ । ପାଞ୍ଚଆଙ୍ଗୁଳିଆ ଗୋଟିଏ ଭଲ abortifacient, ଏଣୁ ଗର୍ଭାଶୟ ମଧ୍ୟରୁ ଭ୍ରୂଣ ଓ ଫୁଲ ବାହାର କରିବାରେ ଏହାର ବ୍ୟବହାର ସର୍ବୋକୃଷ୍ଟ । ଏହା ମଧ୍ୟ ପିତା, ଉକ୍ତ ଗନ୍ଧଯୁକ୍ତ, କୋଷ୍ଠବନ୍ଧକାରକ, ଜୀବାଣୁନାଶକ ଏବଂ କୃମିନାଶକ ।



ଏହା କୁଷ୍ଠ, ଫୁଲା ଅବସ୍ଥା, ଅର୍ଶ, ବହୁକାଳ ସ୍ଥାୟୀ ଦୁଷିତ ପଦାର୍ଥଯୁକ୍ତ ଘା,
ପେଟମରା ରୋଗର ଯନ୍ତ୍ରଣା ଇତ୍ୟାଦି ରୋଗକୁ ଦୂରିକରଣ କରିଥାଏ ।

ଏହି ଗଛର ଚେର antiperiodic, ବିଶୋଧକ, purgative, cholagogue, anthelmintic. ଚେରରୁ ମିଳିଥିବା ଶ୍ୱେତସାର ଯୌନାଙ୍ଗର ପ୍ରମେହ ରୋଗ ନିରାକରଣରେ ବ୍ୟବହାର ହୋଇଥାଏ । ଚେରରୁ ରସ ପ୍ରୟୋଗ କଲେ ଗର୍ଭାଶୟର ମାଂସପେଶୀ ସଂକୁଚିତ ଓ ପ୍ରସାରିତ ହୋଇଥାଏ । ଫଳରେ ଗର୍ଭପାତ ସୁରୁଖୁରୁରେ ହୋଇଥାଏ । ଚେରର ପାଉଁର ଗଣ୍ଡିଫୁଲା ଓ ଯନ୍ତ୍ରଣା ସହ ଆମବାତ ଜ୍ୱରରେ ବ୍ୟବହାର ହୋଇଥାଏ । ଗୁଣ୍ଡକୁ ଚକଟା ବା ମଣ୍ଡକରି ପ୍ରସୂତି ସ୍ତ୍ରୀଲୋକମାନଙ୍କର ପ୍ରସବ ବେଦନା ଲାଘବ ନିମନ୍ତେ ପେଟର ନାଭି ଏବଂ ଯୌନାଙ୍ଗ ଉପରେସ୍ଥ ବା ତଳିପେଟ ଅଞ୍ଚଳରେ ପ୍ରୟୋଗ କରାଯାଏ । ହାତର ପାପୁଲି ଏବଂ ପାଦର ତଳ ଅଂଶରେ ମଧ୍ୟ ପ୍ରୟୋଗ କରାଯାଇଥାଏ । ଏହାର କନ୍ଦ ଉତ୍ତମ ବଳ ଓ ପୃଷ୍ଠକାରକ ଔଷଧ, ଅଗ୍ନିବର୍ଦ୍ଧକ ଏବଂ antheminitic ଉତ୍ତମ ଚେର ଓ କନ୍ଦର ପେଷ୍ଟ ସାପକାମୁଡ଼ା, ବିଛାକାମୁଡ଼ା ଏବଂ କୁଷ୍ଠରୋଗରୁ ମୁକ୍ତିଦେଇଥାଏ । ଏହା ମଧ୍ୟ ପିତ୍ତ କ୍ଷରଣରେ ସାହାଯ୍ୟ କରିଥାଏ । antidote ହିସାବରେ କାମକରିଥାଏ । ଉଦ୍ଭିଦର ବିଭିନ୍ନ ଅଂଶ ପିତକୋଷ ଯନ୍ତ୍ରଣା, ବଥ ବା ଘା, ery supelas ଏବଂ ସିଫିଲିସ୍ ମଧ୍ୟ ବ୍ୟବହାର ହୋଇଥାଏ । ଉଦ୍ଭିଦର ରସ spamolytic ଏବଂ CNS depressant. ପତ୍ରର ରସ ହେଉଛି piscidal ପାରମ୍ପରିକ ପଦ୍ଧତିରେ ଚେରକୁ ପତଳା କରି କାଟି ଲୁଣ ଓ ଲହୁଣୀରେ ଚାରିରୁ ପାଞ୍ଚଦିନ ବତୁରାଇ ପୁନର୍ବାର ଚାରିରୁ ପାଞ୍ଚଦିନ ଶୁଖାଇଲେ ବିଷ ଅଂଶ ଚାଲିଯାଏ । ଏହି ପତଳା ସୁକ୍ଷ୍ମ ଅଂଶକୁ ପାଟିରେ ଚୋବାଇଲେ ନାଗସାପର ବିଷ ଚାଲିଯାଇଥାଏ । A white farlinaceous starch is obtained from the root by repeated washing and grinding throwing away the supernatant liquid and washing the residue carefully six times.

ପାଞ୍ଚଆଂଗୁଳିଆ ଅବ୍ୟକ୍ତ ବିଷାକ୍ତ । ଯଦି ଆବଶ୍ୟକତାରୁ ଅଧିକ ପରିମାଣ
ରୋଗୀକୁ ଦିଆଯାଏ, ତେବେ ମନୁଷ୍ୟ ଜୀବନ ପ୍ରତି ବିପଦ ସୃଷ୍ଟି କରିଥାଏ ।



ଭୂଇଁନିମ୍ବ

Andrographis paniculata



ବନହତି (ବୈଷୟିକ) ନାମ
ଆଣ୍ଡ୍ରୋଗ୍ରାଫିସ୍ ପାନିକୁଲାଟା
ଉଦ୍ଭିଦ ଜଗତ ପରିବାର
ଆକନ୍ଥାସି (Acanthaceae)

▲ ବନସ୍ପତି (ବୈଷୟିକ) ନାମ : ଆଣ୍ଡ୍ରୋଗ୍ରାଫିସ୍ ପାନିକୁଲାଟା
(*Andrographis paniculata*)

▲ ଉଦ୍ଭିଦ ଜଗତ ପରିବାର : ଆକନ୍ଥାସି (*Aceanthaceae*)

▲ ଇଂରାଜୀରେ ନାମ : କିଙ୍ଗ ଅଫ୍ ବିଟରସ୍, ଗ୍ରିନ ଚିରେଇଡା, ଦି କ୍ରିଏଟ ।

▲ ସଂସ୍କୃତରେ ନାମ : ଭୃନିମ୍ବ, କାଳମେଘ, କିରାଟ, ଯେବତିକ୍ତ, ଶ୍ୱେତତିକ୍ତ, ଶ୍ୱେତକୁହ୍ନ, ଶଂଖୁନୀ, ସୁଷ୍ଣପୁଷ୍ପ, ତିକ୍ତଫଳ, ଯାଶସ୍ବନି, ଯବି, କଞ୍ଚନାଥ, ମହାତିକ୍ତ ।

▲ ଓଡ଼ିଆରେ ନାମ : ଭୃଙ୍ଗିନିମ୍ବ, ଭୃଙ୍ଗିନିମ୍ବୋ, ଚିରେଇଡା, ଭୃଙ୍ଗିଲିମ୍ବ, ଭୃଙ୍ଗିନିମ୍ବ ।

▲ ଭାରତର ବିଭିନ୍ନ ରାଜ୍ୟ ଓ ଅଞ୍ଚଳରେ ନାମ : ଆସାମୀ - ଚିରେଇଡା, କନ୍ନଡ଼ - ନିଳାବିଭୂ, ମରାଠୀ - କଡୁ, କିରେୟିଡା, ଓଲେନ କିରେୟିଡା, ମାଲୟଲମ - ନିଳଭସପ, କିରେୟିଡା, ବେଙ୍ଗାଲି - କାଳମେଘ, ଆଲୁଇ, ଚିରେଇଡା, ତେଲଗୁ - ନୀଳଭିମା, ନୀଳାଭେମ୍ବୁ, ଗୁଜରାଟୀ - ନିଲୁନକରିୟାଡୁ, କରିୟାଡୁ, ଓଲି କିରିୟାଡ, ହିନ୍ଦୀ - କୁଳଫନାଥ, କିରାୟାଡ, କାଳମେଘ, ମହାଚିତ, ତାମିଲ - ନୀଳାବେମ୍ବୁ, ନୀଳାଭେମ୍ବୁ । ତେବେ ଭାରତରେ ଉତ୍ତର ପୂର୍ବୀଂଚଳରେ ଏହାକୁ ମହାଚିତ କୁହାଯାଏ, ଅର୍ଥାତ୍ ପିତାର ରାଜା ।

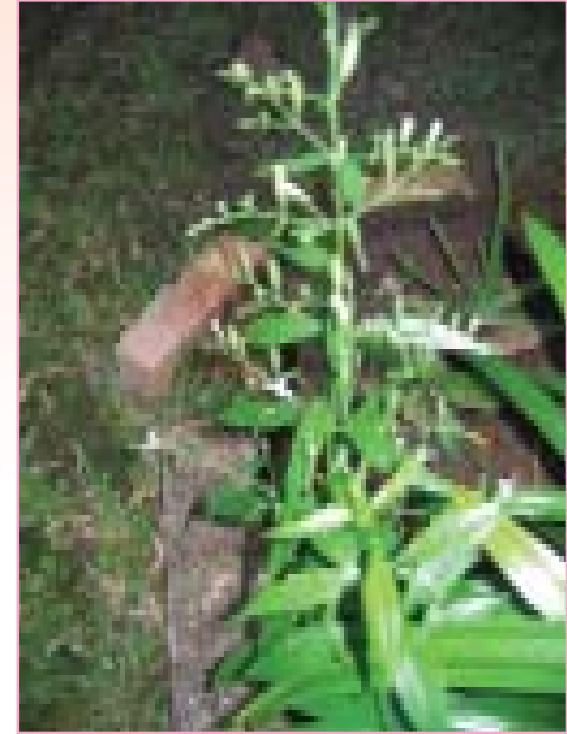
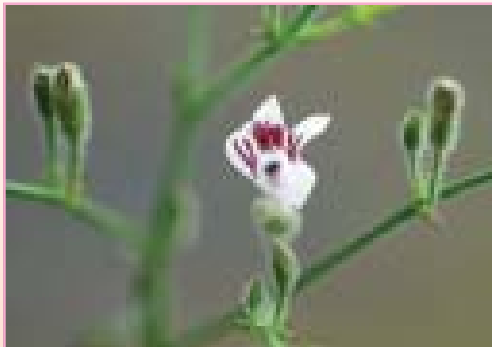

▲ ଆୟୁର୍ବେଦିକ ଏକାର୍ଥ ବାଚକ ଶବ୍ଦ : କୁନିମ୍ବ, ଭୃନିନିମ୍ବକ, ଶଂଖୁନୀ, ଉପନିମ୍ବ, ଯୁବାତିକ୍ତ ।

▲ ଆୟୁର୍ବେଦିକ ସ୍ୱାଭାବିକ ଗୁଣ :

ଗୁଣ - ଲଘୁ, ରୁକ୍ଷ ବିପାକ - କଟୁ ।

ରସ - ତିକ୍ତ ବିର୍ଯ୍ୟ - ଉଷ୍ଣ ।

ଦୋଷକର୍ମ - କଫ ପିତ ଶାମକ ।

ଏହା କଫ ପିତ୍ତଶମକ ତଥା ଅଗ୍ନିମାନ୍ଦ୍ୟ, ଯକୃତବୃଦ୍ଧି, କୃମିରୋଗ, ରକ୍ତବିକାର, ଚର୍ମରୋଗ ଓ ଜ୍ୱର ଆଦିରେ ଉପଯୋଗ କରାଯାଏ । ଯକୃତ ରୋଗରେ ବହୁଳ ଭାବରେ ବ୍ୟବହାର କରାଯାଏ ।

▲ ବାଣିଜ୍ୟିକ ନାମ : କାଳମେଘ, ଆଣ୍ଡ୍ରୋଗ୍ରାଫିସ୍ ।



▲ ବ୍ୟବହୃତ ଅଂଶ : ସର୍ବାଙ୍ଗ ।

▲ ରାସାୟନିକ ସଂଗଠନ : ଏହି ଉଦ୍ଭିଦରୁ ତିକ୍ତ ଗୁଣ୍ଡକୋଷାଈଡ଼, ଆଷ୍ଟ୍ରୋଗ୍ରାଫୋଲାଈଡ଼, ନିଓଷ୍ଟ୍ରୋଗ୍ରାଫୋଲାଈଡ଼, ପେନାକୁଲୋସାଈଡ଼, ଫ୍ଲେଭୋନଏଡ଼ସ୍, ଆଷ୍ଟ୍ରୋଗ୍ରାଫିନ, ପାନିକାଲିନ, ଆପିଜେନିନ, ୭-୪-ଡାଇମିଥାଇଲ୍ ଇଥର ମିଳିଥାଏ ।

ଚେରରୁ ଆଷ୍ଟ୍ରୋଗ୍ରାଫିନ ଓ ପାନିସେଲିନ ନାମକ ରାସାୟନିକ ପଦାର୍ଥ ମିଳିଥାଏ । ପତ୍ରରେ ବିଟାଗ୍ଲିକୋଷ୍ଟେରୋଲ ଗୁଣ୍ଡକୋଷାଈଡ଼ ଏବଂ ଆଷ୍ଟ୍ରୋଗ୍ରାଫୋଲାଈଡ଼, ପାନିକୋଲାଈଡ଼, ପଲିଫିନଲସ୍, କେଫିକ ଏବଂ କ୍ଲୋରୋଜେନିକ ଏସିଡ୍ ଥିବାର ଜଣାଯାଏ । ଅନ୍ୟ ଏକ ଗବେଷଣାରୁ ଜଣାପଡ଼ିଛି ଯେ ଆଷ୍ଟ୍ରୋଗ୍ରାଫି ନାମକ ପଦାର୍ଥରୁ ସୃଷ୍ଟି ଅନ୍ୟ ଏକ ରାସାୟନିକ ପଦାର୍ଥ ଆଷ୍ଟ୍ରୋଗ୍ରାଫୋଲଏଡ଼ ରକ୍ତରୁ ସାଇଟୋକାଇନ ଓ ନିଉଟ୍ରୋଫିଲସର ପେରିଟୋନିଏଲକୁ କମ୍ ଜମା କରିଥାଏ । ତେବେ ନିମ୍ନଲିଖିତ ରାସାୟନିକ ପଦାର୍ଥ ଗବେଷଣାରୁ ଜଣାପଡ଼ିଛି -

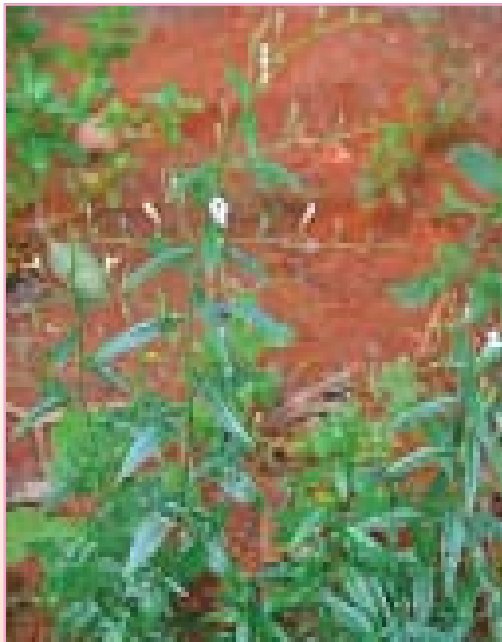

୧୪- ଡିଓସି - ୧୧-ଡିହାଇଡ୍ରୋ ଆଷ୍ଟ୍ରୋଗ୍ରାଫୋଲାଈଡ଼, ପ୍ଲାଣ୍ଟ
୫ - ହାଇଡ୍ରୋକ୍ସି - ୭, ୮, ୨', ୩' - ଟେଟ୍ରାମେଥୋକ୍ସିଫ୍ଲାବୋନ,
ପ୍ଲାଣ୍ଟ ୫ - ହାଇଡ୍ରୋକ୍ସି - ୭, ୮, ୨' - ଟ୍ରାଇମେଥୋକ୍ସିଫ୍ଲାବୋନ, ଚିସୁକଲ୍ଚର
ଆଷ୍ଟ୍ରୋଗ୍ରାଫାଲିନ, ଚେର
ଆଷ୍ଟ୍ରୋଗ୍ରାଫୋଲାଈଡ଼, ପ୍ଲାଣ୍ଟ
ନିଓଆଷ୍ଟ୍ରୋଗ୍ରାଫୋଲାଈଡ଼, ପ୍ଲାଣ୍ଟ
ପାନିକୋଲାଈନ, ଚେର
ପାନିକୋଲାଈଡ଼ - ଏ, ପ୍ଲାଣ୍ଟ
ପାନିକୋଲାଈଡ଼ - ବି, ପ୍ଲାଣ୍ଟ
ପାନିକୋଲାଈଡ଼ - ସି, ପ୍ଲାଣ୍ଟ
କାଳମେସିନି ନାମକ ତିକ୍ତ ପଦାର୍ଥରୁ ଏହି ଉଦ୍ଭିଦକୁ କାଳମେସ ବୋଲି
ନାମକରଣ କରାଯାଇଛି ।



▲ **ଉଦ୍ଭିଦର ପ୍ରାକୃତିକ ଆବାସ :** ଭୂଇଁନିମ୍ନ ଭାରତର ପ୍ରାୟ ସବୁ ଯାଗାରେ ଦେଖିବାକୁ ମିଳେ । ଏହା ସମୁଦ୍ର ପତ୍ତନଠାରୁ ୫୦୦ ମିଟର ଉଚ୍ଚତା ପର୍ଯ୍ୟନ୍ତ ଯାଗାରେ ହୋଇଥାଏ । ଫଳରେ, ବହୁତ ପରିମାଣର ଗଛ ଦେଖିବାକୁ ମିଳେ । ଉଦ୍ଭିଦର ପ୍ରାକୃତିକ ଆବାସ ଯଥା - ସମତଳ ଯାଗା, ସମୁଦ୍ର କୂଳ, ଚାଷଭୟୋଯୋଗୀ ଯାଗା, ରାସ୍ତାକଡ଼, ପାର୍ବତ୍ୟାଞ୍ଚଳ, କୃଷିକ୍ଷେତ୍ର ଏବଂ ନିଷ୍କଳା ବା ଅଦରକାରୀ ଜମିରେ ଦେଖିବାକୁ ମିଳେ । ଦକ୍ଷିଣ ଭାରତ ତଥା ଶ୍ରୀଲଙ୍କାରେ ପ୍ରଚୁର ପରିମାଣରେ ମିଳୁଥିବାରୁ ଏହି ଗଛ ସେହି ଅଞ୍ଚଳରୁ ସୃଷ୍ଟିହୋଇଥିବା ଅନୁମାନ କରାଯାଏ । ଉତ୍ତର ଭାରତରେ ଏହି ଗଛକୁ ପ୍ରଚଳନ କରାଯାଇଥିବା ଅନୁମାନ କରାଯାଏ । ପୃଥିବୀର ବିଭିନ୍ନ ଦେଶ ଯଥା - ଆମେରିକା, ଜଣ୍ଡୋନେସିଆ, ଜାଭା, ହଂକଂ, ଫ୍ରେଞ୍ଚାଇଜ୍ ଏବଂ ଏସିଆ ମହାଦେଶର କେତେକ ଅଂଶରେ ଦେଖିବାକୁ ମିଳେ । ତେବେ ଏସିଆ ମହାଦେଶର ଉତ୍ତର ଏବଂ ଉତ୍ତର ପୂର୍ବାଞ୍ଚଳରେ ବେଶୀ ଦେଖିବାକୁ ମିଳେ । ଏତଦ୍‌ବ୍ୟତୀତ ହଂକଂ, ଥାଇଲାଣ୍ଡ, ବୁନେଇ, ସିଂଗାପୁର ଇତ୍ୟାଦି ଦେଶରେ ଦେଖିବାକୁ ମିଳିଥାଏ । ଭାରତର ଲକ୍ଷ୍ନୌଠାରୁ ଆରମ୍ଭ କରି ଆସାମ ପର୍ଯ୍ୟନ୍ତ ଦେଖିବାକୁ ମିଳେ । ପଶ୍ଚିମବଂଶରେ ବେଶୀ ଦେଖିବାକୁ ମିଳେ ।



▲ **ରୂପ ବା ପରିଚୟ :** ଭୂଇଁନିମ୍ନ ଏକ ବାର୍ଷିକ ସିଧା ସଳଖ ଶାଖା ପ୍ରଶାଖାଯୁକ୍ତ ଛୋଟ ଗଛ । ଏହାର ଉଚ୍ଚତା ୩୦ ରୁ ୧୧୦ ସେ.ମି. ଗୁଳ୍ମିତି ଓଦାଳିଆ ଏବଂ ଛାଇଜାଗାରେ ଭଲ ହୋଇଥାଏ ।

ଏହାର କାଣ୍ଡ ଗୁଡ଼ିକ ତୀକ୍ଷ୍ଣ ଭାବରେ ଚାରିକୋଣିଆ ଓ ଉପରକୁ ରୋମଶ ଏବଂ ଅଳ୍ପ ମୋଟେଇର ହୋଇଥାଏ । କାଣ୍ଡର ରଙ୍ଗ ଅତ୍ୟଧିକ ସବୁଜ ରଙ୍ଗର ହୋଇଥାଏ ।

ଏହାର ପତ୍ର ୬-୮ ସେଣ୍ଟିମିଟର ଏବଂ ଚଉଡ଼ା ୨-୫ ସେଣ୍ଟିମିଟର ହୋଇଥାଏ ।

ଗଛର ଫୁଲ ଛୋଟ ଏବଂ ଫଳା ବାଜଗଣି ଚିହ୍ନଯୁକ୍ତ ହୋଇଥାଏ ।

ଫଳ ଜବାକାରକୃତି, ଲମ୍ବ ୩/୪ ଇଞ୍ଚ, ଚଉଡ଼ା ୧/୮ ଇଞ୍ଚ । ନୂତନ ଫଳ ରୋମଶ ଏବଂ ପ୍ରୌଢ଼ ଫଳ ଚିକ୍କଣିଆ ହୋଇଥାଏ । ଫଳ ମଧ୍ୟରେ ବହୁତ ହଳଦିଆ ଓ ପାଉଁଶ ରଂଗର ମଞ୍ଜି ଥାଏ । ସେପ୍ଟେମ୍ବର ମାସରୁ ମୋ ମାସ ମଧ୍ୟରେ ଫୁଲ ଏବଂ ଫଳ ହୋଇଥାଏ । ଆୟୁର୍ବେଦରେ ଏହାକୁ “କାଳମେଘ” ବା “କଳାମେଘ” ଅଥୟାତ୍ କଳାବାଦଳ ବୋଲି କୁହାଯାଇଥାଏ । ଏହାକୁ



ମଧ୍ୟ ଭୂଇଁନିମ୍ନ କୁହାଯାଏ । ଅର୍ଥାତ୍ “ମାଟିର ନିମ୍ନ” । ଏହା ଗୋଟିଏ ବର୍ଷକିଆ ଗୁଳ୍ମ ହୋଇଥିଲେ ମଧ୍ୟ, ନିମ୍ନ ଗଛର ପତ୍ରଠାରୁ ଅଧିକ ପିତାମୁକ୍ତ ହୋଇଥାଏ । ମାଲେସିୟାରେ ଏହାକୁ ହେମିଡେସ୍ମୁସ୍ ଅର୍ଥାତ୍ ପୃଥିବୀର ପିତ ବୋଲି ମଧ୍ୟ କୁହାଯାଇଥାଏ ।

▲ ପୁଷ୍ପସଂକ୍ରାନ୍ତ ବିଶେଷ ଗୁଣ :

▲ ବଂଶବିସ୍ତାର : ଏହି ଗଛ ସୂର୍ଯ୍ୟାଲୋକ ପରିପୂର୍ଣ୍ଣ ଅଂଚଳରେ ଭଲଭାବରେ ବଢ଼ିଥାଏ । ମଂଜିଗୁଡ଼ିକ ମେ ମାସରୁ ଜୁନମାସ ମଧ୍ୟରେ ବୁଣାଯାଏ ଏବଂ ୬୦/୩୦ ସେଣ୍ଟିମିଟର ବ୍ୟବଧାନରେ ବର୍ଷାଦିନେ ରୋପଣ କରାଯାଇଥାଏ । କେତେକ କ୍ଷେତ୍ରରେ ୩୦/୧୫ ସେଣ୍ଟିମିଟର ବ୍ୟବଧାନରେ ମଧ୍ୟ ଚାରାରୋପଣ ହୋଇଥାଏ । ଗୋଟିଏ ହେକ୍ଟର ଚାଷପାଇଁ ପ୍ରାୟ ୪୦୦ ଗ୍ରାମ ମଞ୍ଜି ଦରକାର ହୋଇଥାଏ । ଏହି ଗଛର ସର୍ବାଙ୍ଗ ତିକ୍ତ ହୋଇଥିବାରୁ କୌଣସି କୀଟ ଦଂଶନ ତଥା ସଂକ୍ରମଣ ହୋଇଥିବାର ସୂଚନା ନାହିଁ । ଚାରାରୋପଣର ୯୦-୧୨୦ ଦିନ ମଧ୍ୟରେ ଫୁଲ ଆସିଥାଏ । ମୂଳଠାରୁ ୧୦-୧୫ ସେଣ୍ଟିମିଟର ଉଚ୍ଚତାରେ ଚାରାକୁ କାଟିବାକୁ ପଡ଼େ । ପ୍ରଥମ ଅମଳର ୫୦-୬୦ ଦିନ ପରେ ଶେଷ ଅମଳ କରାଯାଇଥାଏ । ଗୋଟିଏ ହେକ୍ଟରରେ ୨୦୦୦-୨୫୦୦ କିଲୋଗ୍ରାମ ମଞ୍ଜି ମିଳିଥାଏ ।

▲ ରୋଗ ଏବଂ ରୋଗ ଉପଶମପାଇଁ ଔଷଧୀୟ ପ୍ରୟୋଗ : ଭୂମି ଉପରକୁ ଥିବା ଏହି ଉଦ୍ଭିଦର ସମସ୍ତ ଅଂଶ ମୂଳ ବ୍ୟତୀତ ଭୂଇଁନିମ୍ନ ଔଷଧ ରୂପେ ବ୍ୟବହୃତ ହୁଏ । ଭୂଇଁ ନିମ୍ନ ହେଉଛି ଏକ ତିକ୍ତ ଶକ୍ତି ବନ୍ଧନକ ରସାୟନ । ଏହା ଜ୍ୱର, ଆମାତିସାର ଓ ପେଟଫେଜା ରୋଗକୁ ତୁରନ୍ତ ଉପଶମ କରେ । ବହୁ ପୁରାତନ ଯୁଗରୁ ଭୂଇଁନିମ୍ନ ଆୟୁର୍ବେଦିକ ଔଷଧ ଭାବେ ବ୍ୟବହାର କରାଯାଇଆସୁଅଛି । ଭାରତବର୍ଷରେ ଆଦିବାସୀମାନେ ଏହି ଗଛକୁ ବହୁଳ ଭାବରେ ବ୍ୟବହାର କରିଥାନ୍ତି । ଏହି ଗଛ ଶ୍ୱାସକ୍ରିୟା ସଂକ୍ରମଣ, ଯକୃତ ବୃଦ୍ଧି, ରକ୍ତଦୋଷ, କୃମିଦୋଷ, ମଧୁମେହ, ଚର୍ମରୋଗ, କୋଷ୍ଠବନ୍ଧନ, ଜ୍ୱର ଭଳି ରୋଗରେ ବହୁତ ଫଳପ୍ରଦ ହୋଇଥାଏ ।



ଅନନ୍ତମୂଳ

Hemidesmus indicus



ବନଶ୍ୱତି (ବୈଷୟିକ) ନାମ
 ହେମିଡେସମସ୍ ଜଣ୍ଡିକସ
 ଉଦ୍ଭିଦ ଜଗତ ପରିବାର
 ଆପସିନେସି (Apocynaceae)



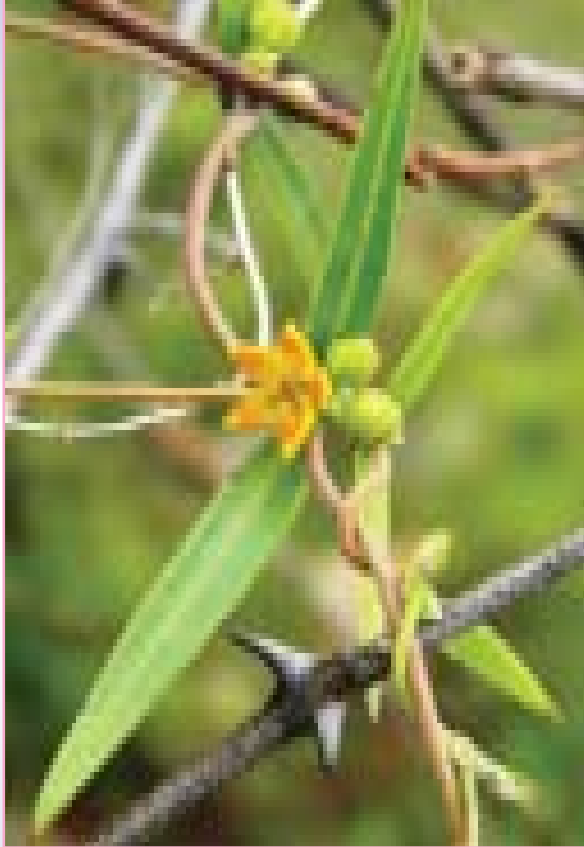

▲ ବନଷ୍ଟତି (ବୈଷୟିକ) ନାମ : ହେମିଡ଼େସମସ୍ ଇଣ୍ଡିକସ୍
(*Hemidesmus indicus*)

▲ ଉର୍ଭିଦ ଜଗତ ପରିବାର : ଆପସିନେସି (*Apocynaceae*)

▲ ଇଂରାଜୀରେ ନାମ : ଇଣ୍ଡିଆନ ସାରସାପାରିଲା, ଫଲ୍‌ସ୍‌ସାରସାପାରିଲା

▲ ସଂସ୍କୃତରେ ନାମ : ସାରିବା, ଅନନ୍ତମୂଳ, ଗୋପକନ୍ୟା, ଦାଦିମପତ୍ର, ଶାରଙ୍ଗୀ ଗୋପା, ଦୁଗ୍ଧଗର୍ଭ, ଚନ୍ଦନଗନ୍ଧ, କୃଷୋଦରୀ, ଗୋପବଲ୍ଲୀ, ଉତ୍ପଳସାରିବା, ଅନନ୍ତା, ନାଗଜିଭା, ସୁଗନ୍ଧା, ଗୋପାମୂଳମ, ଚନ୍ଦନା, ଧବଳା ।

▲ ଓଡ଼ିଆରେ ନାମ : ଅନନ୍ତମୂଳ, ଓନନ୍ତମୂଳ, ସୁଗନ୍ଧି, ରାଇଗଡ଼ି, ଚେମରି ବଳମୂଳା, ଦୁଧୁ, ସୁକଣ୍ଠି, ଆଲଗୁନକୁଣ୍ଠି, ଲତୁଗୋରା, ଦୁଧଲୋହ, ଖାପା, ଗୁଆପାନମୂଳ, ଚେମେରିଲଇ ମୂଳ ଚେମେଡ଼ଇଲଇ ମୂଳ, କୋହ୍ଲ ଭାଷାରେ ଗୁଆଧେମଡ଼ା, ସଉରା ଭାଷାରେ ଗାରଗେରୀ, କନ୍ଧଭାଷାରେ ଚିରାମର, ତ୍ରୁଜାମଳ ।

▲ ଭାରତର ବିଭିନ୍ନ ରାଜ୍ୟ ଓ ଅଞ୍ଚଳରେ ନାମ : ତେଲଗୁ - ମାର୍ଜିତାପୁଲା, ଗାମ୍ଭ, ସୁଗନ୍ଧପାଲା, ବଙ୍ଗଳା - ଅନନ୍ତମୂଳ, ମରାଠୀ - ଅନନ୍ତ ଭେଲ, ତାମିଲ - ନାନୁରି, ଗୁଜରାଟି - ଅନନ୍ତମୂଳ, ଉପଲସାରି, ହିନ୍ଦି - ଅନନ୍ତମୂଳ, କପୁରୀ ।



ଆୟୁର୍ବେଦିକ ଏକାର୍ଥବାଚକ ଶବ୍ଦ : ଲତା, ଆସ୍କୋଟା, ଶ୍ୟାମା, ଗୋପା,
ଗୋପାବାଲି, ଧବଳସାରିବା, ଚନ୍ଦନା ।

▲ ଆୟୁର୍ବେଦିକ ସ୍ଵାଭାବିକ ଗୁଣ :

ଗୁଣ - ଗରୁ, ସ୍ନିଗ୍ଧ, ବିପାକ - ମଧୁର
ରସ - ମଧୁର, ତିକ୍ତ ବିର୍ଯ୍ୟ - ଶୀତଳ ।

ଏହା ତ୍ରିଦୋଷ ନାଶକ, ଶୁକ୍ର ବର୍ଦ୍ଧକ ଏବଂ ଅରୁଚି, ଅଗ୍ନିମାନ୍ଦ୍ୟ, କାଶ,
ଶ୍ଵାସ, ବମନ, ତୃଷ୍ଣା, ଜ୍ଵର, ରକ୍ତପ୍ରଦର, ଅତିସାର, କଣ୍ଠୁ, କୁଷ୍ଠ, ଦେହ
ସୁର୍ଗନ୍ଧଆଦିର ବିନାଶକ ଅଟେ ।

▲ ବାଣିଜ୍ୟିକ ନାମ : ଇଣ୍ଡିଆନ୍ ସାରସାପାରିଲା, ଅଡ଼ମୁଲ, ଏମେଟିକ୍
ଶ୍ୟାଲୋଓରି, ଇଣ୍ଡିଆନ୍ ଇପିକାକ୍ ।

▲ ବ୍ୟବହୃତ ଅଂଶ : ମୂଳ, ଚେର ଓ ମୂଳର ଛେଲି ।



▲ ରାସାୟନିକ ସଂଗଠନ : ଏହି ଗୁଳ୍ମ ପ୍ରାକୃତିକ ଉପାୟରେ ଦରକାରୀ
ଔଷଧ ଉପଯୋଗୀ ପଦାର୍ଥ ଉତ୍ପନ୍ନ କରିଥାଏ । ଏହି ଦ୍ରବ୍ୟମାନଙ୍କୁ ଉପଯୋଗ
କରି ବହୁ ଦୂରାରୋଗ୍ୟ ରୋଗର ଉପଶମ ବା ଆରୋଗ୍ୟ କରାଯାଇଥାଏ ।
ବୈଜ୍ଞାନିକ ଗବେଷଣା ଦ୍ଵାରା ମୂଳ, କାଣ୍ଡ, ପତ୍ର ଓ ଫୁଲରୁ ଏକ ଶହରୁ ଉର୍ଦ୍ଧ୍ଵ
ଅସାଧାରଣ ଯୌଗିକ ବସ୍ତୁର ଉତ୍ପାଦନ କରାଯାଇପାରିଛି । ଏହି ଗୁଳ୍ମର ସେହି
ଯୌଗିକ ବସ୍ତୁଗୁଡ଼ିକ ହେଲା ହ୍ରାଡ୍ରୋକ୍ସି-୪-ମେଥୋକ୍ସି ବେଞ୍ଜାଲ ଡିହାଇଡ୍ର, ୨-
ହାଇରୋକ୍ସି-୪-ମେଥୋକ୍ସି ବେଞ୍ଜୋନ-ଏଡ୍ର, ଆଲଫା-ଆମିରିନ୍, ଟ୍ରିଟେରପେନ,
ବେଞ୍ଜୋଇକ୍ ଏସିଡ୍ର, ବେଟା-ଆମିରିନ୍, ବେଟାସିଟୋଷ୍ଟେରୋଲ, କୋମାରିନ୍,
ଡେଲଟା-ଡିହାଇଡ୍ରୋ ଲୁପେଲ ଆକିଟେଟ୍, ଡେଲଟା-ଡିହାଇଡ୍ରୋ ଲୁପାନିଲ-
୩-ବେଟାଆକିଟେଟ୍, ଡେସ୍ମାଲନ, ଗ୍ଲୁକୋସାଇଡ୍ରସ୍, ହେମିଡେସ୍ମିନ୍- ୧ ଓ
୨, ହେମିଡେସ୍ମାଲନ, ହେମିଡେସ୍ମିକ୍ ଏସିଡ୍ର, ହେମିଡେସ୍ମାଲନ,
ହେମିଡେସ୍ମାଲ, ହେମିଡେସ୍ମରଲ, ହେମିଡ୍ରାଇନ, ହେମିସାଇନ,
ହେକ୍ସାଟ୍ରାଇକୋନେଟ୍ ଏସିଡ୍ର, ହାଇପୋରୋସାଇଡ୍ର, ଇଣ୍ଡିସାଇନ, ଇଣ୍ଡିକୁଜିନ୍,
ଲାଇଟୋନ, ଲୁପାନୋନ, ଲୁପଲ ଏକିଟେଟ୍, ଲୁପଲ ଅକ୍ସାକ୍ସୋନେଟ୍,
ମେଡିଡେସ୍ମାଲନ, ପି-ମେଥୋକ୍ସି ସାଲିସାଇଲିକ୍ ଆଲହାଇଡ୍ର, ପ୍ରେଗନେନ୍
ଇଷ୍ଟର ଡିଗଲିକୋସାଇଡ୍ର, ଡିସିନାଇନ, ସାରସାପୋଜେନିନ୍, ସିଟୋଷ୍ଟେରୋଲ,
ସ୍ଟିଲସିନ, ସ୍ଟିଲଜେନିନ୍, ଷ୍ଟିଗମାଷ୍ଟେରୋଲ, ଟାନିନ୍, ଟ୍ରାଇଟେରପେନୋଇଡ୍ର
ସାପୋନିନ୍ ଏବଂ ଭାନିଲିନ୍ । ଏତଦ୍‌ବ୍ୟତୀତ ବହୁ ଅନ୍ତର୍ନିହିତ ସାଇକୋଆକ୍ଟିଭ
ଯୌଗିକ ପଦାର୍ଥ ମଧ୍ୟ ଅଛି ।



▲ **ଉଦ୍ଭିଦର ପ୍ରାକୃତିକ ଆବାସ :** ଏହି ଲତା ଲାଲ ମାଟି ଓ ପାହାଡ଼ିଆ କ୍ଷେତ୍ରରେ ବିଶେଷ ଭାବରେ ଦେଖାଯାଏ । ବିଶେଷତଃ ନଦୀ ଓ ଜଙ୍ଗଲ ସ୍ଥାନରେ ଦେଖାଯାଏ । ଏତଦ୍‌ବ୍ୟତୀତ ସାଧାରଣ ଜଙ୍ଗଲ, ପତ୍ତିତ ଓ ଚାଷ ଜମିରେ ମଧ୍ୟ ଏହି ବୃକ୍ଷ ଦେଖିବାକୁ ମିଳେ । ଭାରତବର୍ଷର ସମସ୍ତ ରାଜ୍ୟରେ ଦେଖିବାକୁ ମିଳିଥାଏ । ଉପର ଗଙ୍ଗାର ସମତଳ ଅଞ୍ଚଳରୁ ଆସାମ ଏପରିକି ଭାରତର ପଶ୍ଚିମ, ଦକ୍ଷିଣ ଓ ମଧ୍ୟ ଭାରତରେ ଦେଖିବାକୁ ମିଳିଥାଏ । ପୃଥିବୀର ମାଲେସିୟା, ଇଣ୍ଡୋନେସିଆ ଓ ଶ୍ରୀଲଙ୍କାରେ ମଧ୍ୟ ପ୍ରଚୁର ପରିମାଣରେ ଦେଖିବାକୁ ମିଳିଥାଏ ।

▲ **ସ୍ୱରୂପ ବା ପରିଚୟ :** ଏହା ଏକ ସରୁ, କ୍ଷୀରଯୁକ୍ତ, ବହୁ ବର୍ଷ ଜୀବିତ ରହୁଥିବା ଆରୋହୀ ଗୁଳ୍ମ । ଏହାର ଲମ୍ବ ୫-୧୫ ଫୁଟ ପର୍ଯ୍ୟନ୍ତ ହୋଇଥାଏ । ଏହାର ପ୍ରତ୍ୟେକ ଗଣ୍ଠର ଦୁଇପଟରୁ ଦୁଇଟି ପତ୍ର ବିପରୀତ ଦିଗକୁ ବାହାରିଥାଏ । ପତ୍ରଗୁଡ଼ିକ ଲମ୍ବ ୧-୪ ଇଞ୍ଚ ଏବଂ ଓସାର ୦.୨୫ - ୧.୫ ଇଞ୍ଚ । ପତ୍ରଗୁଡ଼ିକ ଦେଖିବାକୁ ଖୁବ୍ ସୁନ୍ଦର, ଗାଢ଼ ସବୁଜ ରଙ୍ଗ ବିଶିଷ୍ଟ ଓ ବର୍ଷସାରା ସବୁଜ ରହିଥାଏ । ପତ୍ରର ଉପର ପୃଷ୍ଠର ମଝି ଅଂଶରେ ରେଖାଙ୍କିତ ଧଳା ରଙ୍ଗର ଦାଗ ଥାଏ । କାଣ୍ଡ ଶ୍ୱେତାଭ ।



କାଣ୍ଡ ଅନେକ କୋଣୀୟ କିନ୍ତୁ ପର୍ବତ ସ୍ଥାନରେ ସ୍ଥୂଳ ହୋଇଥାଏ ।

ଫୁଲ ଗୁଡ଼ିକ ଛୋଟ ଛୋଟ ସବୁଜ ରଙ୍ଗର । ଭିତର ବାଇଗଣୀ ରଙ୍ଗର । ସେଥିରୁ ଚନ୍ଦନପରି ଗନ୍ଧ ବାହାରେ । ଆଷାଢ଼ ଓ ଶ୍ରାବଣ ମାସରେ ଫୁଲ ହୁଏ । ଫୁଲରେ ୫ଟି ପାଖୁଡ଼ା ଥାଏ ।

ଫଳଗୁଡ଼ିକ ୧୦ - ୧୫ ସେଣ୍ଟିମିଟର ଲମ୍ବ ହୋଇଥାଏ । ଏହା ମଧ୍ୟ ସବୁଜ ରଙ୍ଗର । ଅଗ୍ରଭାଗ ଗୋଜିଆ । ଫଳଗୁଡ଼ିକ ପତଳା, ଶୁଙ୍ଖାକାର, ୪-୫ ଇଞ୍ଚ ଲମ୍ବ ବିଶିଷ୍ଟ ।

ମଞ୍ଜିଗୁଡ଼ିକ ଚେପଟା, ଛୋଟ ଏବଂ କଳା ରଙ୍ଗର । ମଞ୍ଜିରେ ଲୋମ ଡାଏ । ଏଣୁ, ମଞ୍ଜିଗୁଡ଼ିକ ପାକଳ ହେଲାପରେ ପବନ ଯୋଗୁଁ ଉଡ଼େ ।

ଗଛରୁ ଧଳା ରଙ୍ଗର କ୍ଷୀର ବାହାରିତାଏ ।



ଗଛର ମୂଳ ଅତ୍ୟନ୍ତ ସୁଗନ୍ଧ ଯୁକ୍ତ । ଏହି ମୂଳ ହିଁ ଗଛର ମୁଖ୍ୟ ଅଙ୍ଗ । ମୂଳ ସ୍ଥୁଳ ଏବଂ ଆଦ୍ର । ମୂଳରୁ କର୍ପୂର ମିଶ୍ରିତ ଚନ୍ଦନ ଗନ୍ଧ ନିର୍ଗତ ହୋଇଥାଏ । ମୂଳ ହସ୍ତରିଭାଗର ଛେଲି ଇଷତ ବାଦାମୀ ରଙ୍ଗର । ସ୍ୱାଦ ମିଠାଳିଆ । କଞ୍ଚା ଚେରକୁ କାଟିଲେ ବା ଭାଙ୍ଗିଲେ କ୍ଷୀର ବାହାରେ । ଅନନ୍ତ ମୂଳର ଚେର ଦୀର୍ଘତା ଯୋଗୁଁ ତା'ର ଲମ୍ବ ମାପ କରିବା ସମ୍ଭବ ହୋଇନାହିଁ (Endless root) ।

ଅନନ୍ତ ମୂଳ ଶ୍ୱେତ ଏବଂ କୃଷ୍ଣ ଦୁଇ ପ୍ରକାରର ଦେଖିବାକୁ ମିଳେ । ବନସ୍ତତିବିତ୍‌ମାନଙ୍କ ମତରେ ଏହାର ଗୁଣ ଏକ ପ୍ରକାରର । ହେଲେ, ଚିକିତ୍ସକମାନେ ଧଳା ଅନନ୍ତମୂଳକୁ ବିଶେଷଭାବରେ ବ୍ୟବହାର କରିଥାନ୍ତି । ଅନନ୍ତମୂଳକୁ ତଟକା ପ୍ରୟୋଗ କଲେ ସର୍ବାଧିକ ଲାଭମିଳେ ।

▲ ପୁଷ୍ପସଂକ୍ରାନ୍ତ ବିଶେଷ ଗୁଣ :

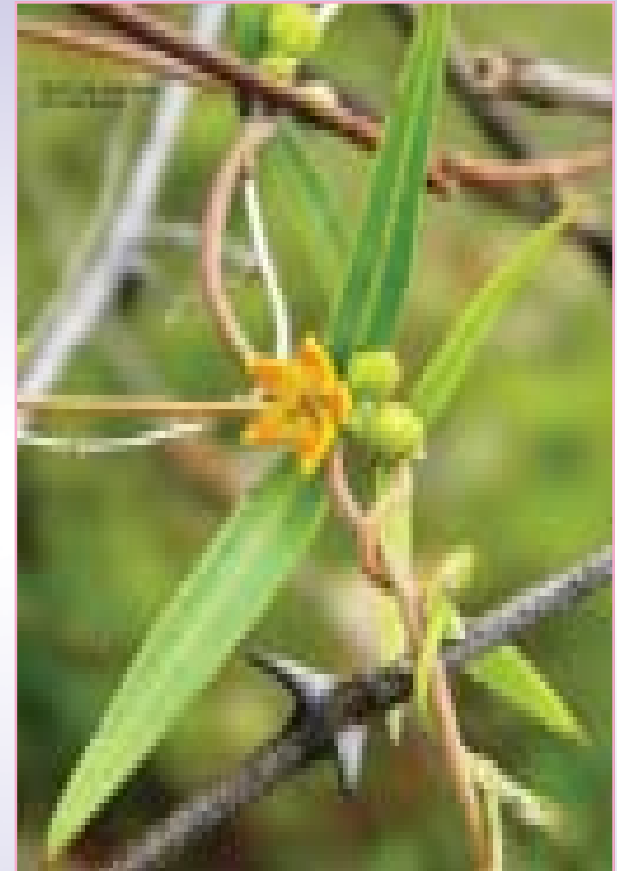
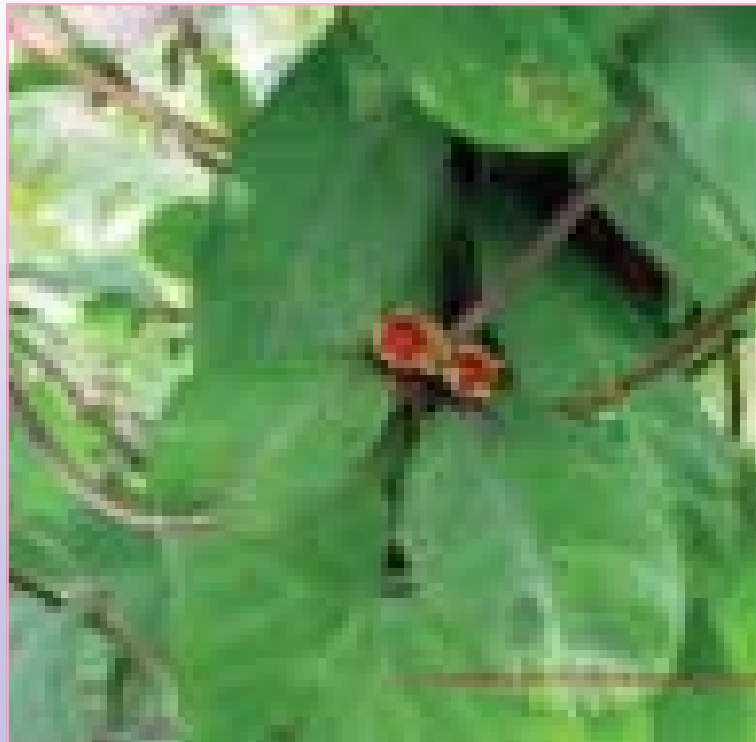

▲ ବଂଶ ବିସ୍ତାର : ମଞ୍ଜିମାଧ୍ୟମରେ ବା ଗୁଳ୍ମ ଓ ଲତାମାନଙ୍କ ଭଳି ପ୍ରାକୃତିକ ପ୍ରସାରରେ ।

▲ ରୋଗ ଏବଂ ରୋଗ ଉପଶମପାଇଁ ଔଷଧୀୟ ପ୍ରୟୋଗ : ଏହି ଗୁଳ୍ମର ଔଷଧୀୟ ବ୍ୟବହାର ବ୍ୟତୀତ ଏହାକୁ ସୁସ୍ୱାଦୁ ପାନୀୟ ରୂପେ ମଧ୍ୟ ବ୍ୟବହାର କରାଯାଇଥାଏ । ଅନନ୍ତମୂଳକୁ “ଇଣ୍ଡିଆନ ଫାମୋଜୋପିୟା” ମାନ୍ୟତାପ୍ରାପ୍ତ ଔଷଧ ଗୁଡ଼ିକରେ ଗଣାଯାଇଥାଏ । ଏହା ଏକ ବିଶୁଦ୍ଧ ରକ୍ତଶୋଧକ ଔଷଧ । ଏହା ମଧ୍ୟ ସ୍ୱେଦଜନକ ଏବଂ ମୂତ୍ରପ୍ରବାହୀ । ଏଣୁ ଏହାକୁ କୁପୋଷଣଜନିତ ଶୋଥ, ଫୁଲା, ପୁରୁଣା ଗଣ୍ଠିବାତ, ପରିସ୍ରା ସଂପର୍କୀୟ ରୋଗ,

କୃଷ୍ଣ ଏବଂ ଚର୍ମରୋଗ ଏପରିକି ଭାଇରସ୍ ଦ୍ୱାରା ସୃଷ୍ଟ କଷ୍ଟଦାୟକ ଫଟକା ପରି ଉଠିଥିବା ରୋଗ (ବୁଡ଼ାଆଣା ମୂଣ ବା ହର୍ପିସ୍)ରେ ମଧ୍ୟ ବ୍ୟବହାର କରାଯାଏ । ଉପଦଂଶନାମକ ବ୍ୟାଧିରେ ମଧ୍ୟ ଏହା ବ୍ୟବହାର କରାଯାଇଥାଏ । ଏହାର ବ୍ୟବହାର ଯୋଗୁଁ ଶରୀର ଦୁର୍ଗନ୍ଧ ନାଶ ଏବଂ ସମସ୍ତ ଶରୀରରେ ରକ୍ତ ପ୍ରବାହ ବୃଦ୍ଧି ହୋଇଥାଏ । ମୂତ୍ରାଶୟ ମାର୍ଗରେ ହେଉଥିବା ଜ୍ୱଳନକୁ ଏହା ପ୍ରତିହତ କରିଥାଏ । ରକ୍ତ ଓ ପିତ୍ତ ନାଶକ ହୋଇଥାଏ । ଜରାଗ୍ରସ୍ତ ଇନ୍ଦ୍ରିୟ ନବଶକ୍ତି ପ୍ରାପ୍ତ ହୋଇଥାଏ । ଏହା ତ୍ରିଦୋଷ ବିନାଶକ ହୋଇଥିବାରୁ ବାତ, ପିତ୍ତ ଓ କଫ, ଯେ କୌଣସି ପ୍ରକାର ଜ୍ୱର ପ୍ରଧାନ ରୋଗର ନିବାରଣ ଏବଂ ଜୀବନ ଶକ୍ତି ବୃଦ୍ଧି କରିବାପାଇଁ ମଧ୍ୟ ପ୍ରୟୋଗ କରାଯାଏ । ଗାଡ଼ ଓ ସୁନିଦ୍ରା ପାଇଁ ଏ ଗୁଳ୍ମ ସୁପରିଚିତ । ଏହି ଗୁଳ୍ମର ବ୍ୟବହାର ଦ୍ୱାରା ପୁରୁଷମାନଙ୍କର ନପୁଂସକତା ନିବାରଣ ହୁଏ । Testamon level ରେ ଉନ୍ନତି ହୋଇଥାଏ । Sexual desire, sperm count and overall sexual performance ଉତ୍ତମ ହୋଇଥାଏ । ଗୁଳ୍ମର ଶୁଖାଯାଇଥିବା ମୂଳ ରୁକ୍ଷ କିମ୍ବା ଏହାର ଅର୍ଦ୍ଧ ବହଳିଆ ପାନୀୟ ଭାବରେ ବ୍ୟବହାର ହୋଇଥାଏ । ଦକ୍ଷିଣ ଭାରତରେ ଅନନ୍ତମୂଳର ମୂଳକୁ ବତୁରାଇ ମିଳୁଥିବା ରସକୁ ନେଇ ସୁସ୍ୱାଦୁ ପାନୀୟ (ସରବତ) ଭାବରେ ବ୍ୟବହାର ହୋଇଥାଏ । ଏଥିରେ ଶୀତଳୀକରଣ ଶକ୍ତି ରହିଅଛି । ଏହି ଗୁଳ୍ମଟି ଆୟୁର୍ବେଦରେ ରସାୟନ ଉଦ୍ଭିଦ ଭାବରେ ଗ୍ରହଣ କରାଯାଇଥାଏ । କାରଣ ଏହି ଗୁଳ୍ମଦ୍ୱାରା ମନୁଷ୍ୟ ଶରୀରରେ ତନ୍ତୁ ଗଠନ, ଶକ୍ତି ସଂଚୟନ ପ୍ରକ୍ରିୟା ହୋଇପାରିଥାଏ । ବେଳେବେଳେ ଆୟୁର୍ବେଦର ଅନ୍ୟଏକ ଉଦ୍ଭିଦ ଯାହାର ନାମ “ଶାରିବା”(ଯାହା ନରମ କାଣ୍ଡ ଓ ଫୁଲ ହେଲାପରେ ମରିଯାଏ) ସହ ବାଉଳା ହୋଇଥାଏ ।

ଆୟୁର୍ବେଦିକ ବୈଦ୍ୟମାନେ ଏହାକୁ “ସୁଗନ୍ଧି” ନାମରେ ବ୍ୟବହାର କରିଥାନ୍ତି ।



ଅଶୋକ

Saraca asoca



ବନଶ୍ୱତି (ବୈଷୟିକ) ନାମ

ସାରକା ଅଶୋକା

ଉଦ୍ଭିଦ ଜଗତ ପରିବାର

ସିଜଲପିନିଏସି (Caesalpinaceae)



▲ ବନସ୍ପତି (ବୈଷୟିକ) ନାମ : ସାରକା ଅଶୋକା(*Saraca asoca*)

▲ ଉଦ୍ଭିଦ ଜଗତ ପରିବାର : ସିକଲପିନିଏସି (*Caesalpinaceae*)

▲ ଇଂରାଜୀରେ ନାମ : ଅଶୋକ ଟ୍ରୀ।

▲ ସଂସ୍କୃତରେ ନାମ : ଅଶୋକ, କଙ୍କେଳୀ, ବିଚିତ୍ର, ଗନ୍ଧପୁଷ୍ପ, ହେମପୁଷ୍ପ, ତାମ୍ରପଲ୍ଲବ, ରାଗିତରୁ, ଦୋଷହାରୀ, ନଟ, ସୁରାଦିବାସ, ପିଣ୍ଡପୁଷ୍ପ, ଅପଶୋକ, କର୍ଣ୍ଣପୁରକ, ସୁଭଗ, ରକ୍ତପଲ୍ଲବ, ରକ୍ତକ, ବିଚକ୍ଷକ, ବଞ୍ଜୁଲଦ୍ରୁମ, ବିଶୋକ, ରାମା, ମଧୁପୁଷ୍ପ, ଶୋକନାଶ, ଷତପତ୍ରମଞ୍ଜରୀ।

▲ ଓଡ଼ିଆରେ ନାମ : ଅଶୋକ, ସମ୍ବଲପୁରୀ ଭାଷାରେ ଆଶୋକ।



▲ ଭାରତର ବିଭିନ୍ନ ରାଜ୍ୟ ଓ ଅଞ୍ଚଳରେ ନାମ : ହିନ୍ଦୀ - ଅଶୋକ, ଅଶୋକା, ବନ୍ଦିଚିତ୍ର, କନ୍ନଡ଼ - ଆଶୋକାଡ଼, ଅଶୋକାଡ଼ା, କେଙ୍କାଲିମାର, ଅକଶୁନକାରା, କାଙ୍କ, ଆଶୋକଡ଼ାମରା, ଆଚେଙ୍ଗେ, ଅକ୍ଷ, ଆଶାକେ, ତାମିଲ - ଆଶୋଗମ, ଆଶୋଗୁ, ଅଶୋକାମ, ତେଲଗୁ- ଅଶୋକାନୁ, ଅଶୋକାମ୍, ଭଞ୍ଜାଲୁମ୍, ଅଶୋକ, ମାଲାୟାଲମ୍ - ଅଶୋକମ୍, ଅଶୋକା, ଗାଟଅଶୋକା, ହେମପୁଷ୍ପମ୍, ବେଙ୍ଗାଲୀ - ଆଙ୍ଗନପ୍ରିୟା, ଅଶୋକା, ଅଶୋକ, ଗୁଜୁରାଟୀ - ଅଶୋପାଲା, ଅଶୋପଲ୍ଲଭ, ମରାଠୀ - ଅଶୋକ, କାସୁଣ୍ଡି, ପଞ୍ଜାବୀ - ଆଶୋକ, ଆସାମୀ - ଅଶୋକା।

▲ ଆୟୁର୍ବେଦିକ ଏକାର୍ଥ-ବାଚକ ଶବ୍ଦ : ଗନ୍ଧପୁଷ୍ପ, ତାମ୍ରପଲ୍ଲବ, ଭଞ୍ଜୁଳା, କାଙ୍କେଳୀ, ହେମପୁଷ୍ପ, ଆଙ୍ଗନପ୍ରିୟା, ନଟ, ଗଳିପୁଷ୍ପ, ପିଣ୍ଡପୁଷ୍ପ।



▲ ଆୟୁର୍ବେଦିକ ସ୍ଵାଭାବିକ ଗୁଣ :

ଗୁଣ - ଲଘୁ, ରୁଷ ବିପାକ - କଟୁ
 ରସ - କଷାୟ, ତିକ୍ତ ବୀର୍ଯ୍ୟ - ଶୀତ ।

ଏହା କଫ ପିତ୍ତଶାମକ, ମଳରୋଧକ ଏବଂ ଶୂଳ, ଗୁଳ୍ମ, ଉଦରାଧ୍ମାନ, କୃମି, ଅପଚି, ପିପାସା, ଦାହ, ଶୋଥ, ବିଷଦୋଷ ଓ ପ୍ରଦର ରୋଗ ବିନାଶକ । ଏହା ଗର୍ଭାଶୟରେ ଶୈଥିଲ୍ୟ, ପୀଡ଼ା ତଥା ସ୍ରାବକୁ ଦୂରକରେ । ଗର୍ଭାଶୟକୁ ଉତ୍ତେଜିତ କରେ ତଥା ଏହାର ସଂକୋଚନକୁ ବଢ଼ାଇବା ଫଳରେ ଗର୍ଭାଶୟର କ୍ରିୟା ଠିକ୍ ହେବା ସହ ଅଧିକ ରକ୍ତସ୍ରାବ ହୁଏନାହିଁ । ଗର୍ଭାଶୟ ଅନ୍ତଃକଳା ତଥା ବୀଜକୋଷ (ovary) ଉପରେ ମଧ୍ୟ ଏହାର ଉତ୍ତେଜକ ପ୍ରବାହ ରହିଛି ।

▲ ବାଣିଜ୍ୟିକ ନାମ : ଅଶୋକ

▲ ବ୍ୟବହୃତ ଅଂଶ : ଛାଲି, ପତ୍ର, ଫୁଲ, କଢ଼ି, ଫଳ ଓ ମଂଜି ।



▲ ରାସାୟନିକ ସଂଗଠନ : ଏହି ଗୁଳ୍ମର ବକଳ ବା ଛେଲିକୁ ବୈଜ୍ଞାନିକ ପଦ୍ଧତିରେ ଏହି ଯୌଗିକ ପଦାର୍ଥକୁ ପୃଥକ ବା ଅଲଗା କରି ୨୪ - ମିଥାଇଲକୋଲେଷ୍ଟ - ୫ - ୩ n - ୩ B - ol, ୨୪ - ଇଥୁକୋଲେଷ୍ଟା - ୫, ୨୨ - dien - ୩ B - ol ଏବଂ ୨୪ - ଇଥୋକୋଲେଷ୍ଟ - ୫en - ୩ B - ol ମିଳିପାରିବ । ଶୁଷ୍କ ବକଳକୁ ନେଇ ଚାପ ପ୍ରୟୋଗ ବା ପାତନ ପ୍ରଣାଳୀରେ ପରୀକ୍ଷା କରିବା ପରେ ଜଣାଯାଇଛି ଯେ ବକଳରେ ପେଟ୍ରୋଲିୟମ୍ ଇଥର - ୦.୩୦୭%, ଇଥର - ୦.୨୩୫% ଏବଂ ଆଲ୍କୋହଲିକ୍ - ୧୪.୨% ରହିଛି । ଚାପ ଓ ପାତନ ପ୍ରକ୍ରିୟାରେ ମିଳିଥିବା ଆଲ୍କହଲିକ୍ ପଦାର୍ଥ ଜଳରେ ଦ୍ରବଣୀୟ ଏବଂ ଏଥିରେ ଅଳ୍ପ ପରିମାଣର ଟ୍ୟାନିନ୍ ଏବଂ ଲୌହ ଅଂଶ ଥିବାର ଜଣାପଡ଼ିଛି, କିନ୍ତୁ କୌଣସି ଆଲ୍କାଲଏଡ୍ ଏବଂ ଦରକାରୀ ତୈଳ ଥିବାର ସୂଚନା ନାହିଁ । ମୋଟାମୋଟି ଭାବରେ ବକଳରେ ଟ୍ୟାନିନ୍ ଏବଂ କାଟାଟିନ୍ ରହିଅଛି । ବକଳ ବା ଛେଲିରୁ ମିଳୁଥିବା ମହମକୁ ମଧ୍ୟ ବୈଜ୍ଞାନିକ ପ୍ରଣାଳୀରେ ପୃଥକ କରି .. ଆଲ୍କେନସ୍, ପାଲମିଟିକ୍, ଷିରାଏକ୍ ନାମକ ପଦାର୍ଥ ମିଳିପାରିବ ।





ସେହି ଫୁଲରୁ ଲିନୋଲିକ ଏସିଡ୍ ମିଳିପାରିବ । ଫୁଲରେ ମଧ୍ୟ B ଶିଟୋଷ୍ଟେରୋଲ, କୁଏରସେଟିନ, କେୟୁମପଫେରୋଲ କୁଏରସେଟିନ ନାମକ ପଦାର୍ଥମାନ ମିଳିଛି ।

ଉଦ୍ଭିଦ କାଣ୍ଡରେ ଥିବା ବକଳକୁ ନେଇ ଚାପ ପ୍ରୟୋଗ ଏବଂ ପାତନ ପ୍ରଣାଳୀରେ ପରୀକ୍ଷା କରିବା ପରେ ଜଣାଯାଇଛି ଯେ ଲିଉକୋପେଲାର - ଗୋନିଡିନ - ୩ - ୦ - B - D - ଗୁକୋସାଇଡ୍, ଲିଉକୋପେଲାର ଗୋନିଡିନ ଏବଂ ଲିଉକୋସିନିଡିନ ସହ B - ସିଟୋଷ୍ଟେରୋଲ ମଧ୍ୟ ମିଳିଛି ।

ଉଦ୍ଭିଦର ପ୍ରାକୃତିକ ଆବାସ : ଏହା ସମୁଦ୍ର ପତ୍ତନଠାରୁ ୭୫୦ ମିଟର ଉଚ୍ଚତାରେ ମଧ୍ୟରେ ଥିବା ଚିରହରିତ ଜଙ୍ଗଲରେ ଦେଖିବାକୁ ମିଳେ । ଏହା ଛାଇ ଓ ଆଦ୍ରତା ଥିବା ଯାଗାରେ ଏହା ଭଲ ବଢ଼ିଥାଏ । ଚାଷ ମାଧ୍ୟମରେ ମଧ୍ୟ ଏହି ଗଛ ଉତ୍ପନ୍ନ କରାଯାଇପାରେ । ଓଡ଼ିଶାର କେଉଁଝର ବନଖଣ୍ଡର ବୋଲାହ ରିଜର୍ଭ ଜଙ୍ଗଲ, ମୟୂରଭଞ୍ଜ ଜିଲ୍ଲା, ଅନୁଗୁଳ ବନଖଣ୍ଡର ଅରାଙ୍ଗ ରିଜର୍ଭ ଜଙ୍ଗଲ, ତେଙ୍କାନାଳ ଜିଲ୍ଲା, ପୁରୀ ବନାଞ୍ଚଳର ଦକ୍ଷିଣାଞ୍ଚଳରେ ଅଶୋକ ବୃକ୍ଷ ଦେଖିବାକୁ ମିଳେ ।

ଭାରତ ବର୍ଷର ପଶ୍ଚିମବଙ୍ଗର ପୂର୍ବାଞ୍ଚଳ, ଦକ୍ଷିଣ ଭାରତ ଏବଂ ଉତ୍ତର ପ୍ରଦେଶର କୁମ୍ଭାୟନ ଅଞ୍ଚଳରେ କେନ୍ଦ୍ରୀୟ ଓ ପୂର୍ବ ହିମାଳୟର ପାଦଦେଶରେ ଏହି ବୃକ୍ଷ ମଧ୍ୟ ଦେଖିବାକୁ ମିଳେ । ବର୍ମା ଦେଶରେ ଏହି ବୃକ୍ଷ ମଧ୍ୟ ଦେଖାଯାଏ ।

ସ୍ୱରୂପ ବା ପରିଚୟ : ଅଶୋକ ବୃକ୍ଷ ଗୋଟିଏ ମଧ୍ୟମ ଧରଣର ଚିର ସବୁଜ ବୃକ୍ଷ । ଭାରତର କେତେକ ଉଦ୍ୟାନମାନଙ୍କରେ ଏହା ଚାଷ ହୋଇଥାଏ । ଏହି ବୃକ୍ଷ ଉଚ୍ଚତା ପ୍ରାୟ ୯ - ୧୨ ମିଟର ପର୍ଯ୍ୟନ୍ତ ହୋଇଥାଏ ।

ଏହି ବୃକ୍ଷର ଶାଖା ଗୁଡ଼ିକ ବହୁଶାଖା ବିଶିଷ୍ଟ ଓ ଶାଖାଗୁଡ଼ିକ ଆୟ ଗଛ ପରି ବହଳିଆ ଏବଂ ଉଭୟ ପାର୍ଶ୍ୱରୁ ବାହାରି ତଳକୁ ଓହଳି ଆସିଥାଏ ।

ବୃକ୍ଷଟି ସବୁଜ ଓ ଘନ ପତ୍ରରେ ପରିପୂର୍ଣ୍ଣ । ଗଛର କାଣ୍ଡକୁ ଖଣ୍ଡିଆ କଲେ ଧଳା କ୍ଷୀର ବାହାରେ ଓ ସଂଗେ ସଂଗେ ବାୟୁ ସଂସ୍ପର୍ଶରେ ଆସିଲେ ଶୁଖି ଲାଲ ହୋଇଯାଏ । ପତ୍ରଗୁଡ଼ିକ କଅଁଳ ଅବସ୍ଥାରେ ଆୟତପତ୍ର ସଦୃଶ୍ୟ କିନ୍ତୁ ଲାଲ ଏବଂ ଧୂସର ରଙ୍ଗର ହୋଇଥାଏ । ପତ୍ରଗୁଡ଼ିକର ଲମ୍ବ ୩୦ - ୬୦ ସେ.ମି. ପର୍ଯ୍ୟନ୍ତ ହୋଇଥାଏ ।

The bark is dark brown to grey or black with warty surface, fresh cut and sharp pale yellowish red.

ଫୁଲଗୁଡ଼ିକ ଯେତୁଁ ଯେତୁଁ ବା ଗୁଚ୍ଛ ଆକାରରେ କମଳା ରଙ୍ଗର ଏବଂ ବେଳେବେଳେ ହଳଦିଆ ଓ କମଳା ରଙ୍ଗର ମିଶ୍ରିତ ରଙ୍ଗ ଧାରଣ କରିଥାଏ । ଫୁଲଗୁଡ଼ିକ ସୁଗନ୍ଧଯୁକ୍ତ । ବସନ୍ତ ଋତୁରେ ଫୁଲ ଫୁଟିଥାଏ । ବେଳେବେଳେ



ମାର୍ଚ୍ଚ ଓ ଏପ୍ରିଲ ମାସକୁ ଫୁଲ ଫୁଟିଥାଏ ।

ଫଳଗୁଡ଼ିକ କଳା, ଚେପଟା ଓ ଶିମ୍ବ ଆକାରର । ୨୫ - ୨୫.୫ ସେ.ମି. ଲମ୍ବ ଓ ପ୍ରାୟ ୫ ସେ.ମି. ଚଉଡ଼ା ହୋଇଥାଏ ଏବଂ ତା'ର ଦୁଇ ମୁଣ୍ଡ ବକ୍ତ ହୋଇଥାଏ ।

ଫଳ ଭିତରେ ମଞ୍ଜିଥାଏ । ପ୍ରତ୍ୟେକ ଫଳରେ ୪-୧୦ ସଂଖ୍ୟାରେ ମଞ୍ଜି ଦେଖିବାକୁ ମିଳେ । ମଞ୍ଜିଗୁଡ଼ିକ ellespoid, ଅଣ୍ଡାକାର ଏବଂ ସଂକ୍ରୁଚିତ ।

ଶରତ ଋତୁରେ ଫଳ ହୁଏ କିନ୍ତୁ ବେଳେବେଳେ ଫଳ ହେଲାବେଳକୁ ସେପ୍ଟେମ୍ବର ମାସ ହୋଇଥାଏ ।

ଔଷଧ ରୂପରେ ବୃକ୍ଷର ଛାଲି, ମଞ୍ଜି ଓ ଫୁଲକୁ ବ୍ୟବହାର କରାଯାଇଥାଏ । ଅସଲ ଅଶୋକର ଛାଲିର ବାହାର ଅଂଶ ଧୂସର କିନ୍ତୁ ତାଳ କିଟିଲେ ଭିତର ପଟ ରକ୍ତ ବର୍ଣ୍ଣର ହୋଇଥାଏ ଓ ହାତରେ ଲାଗେ । ଏହାର ସ୍ନାୟୁ ତିକ୍ତ ଅଟେ । ଔଷଧୀୟ ଆବଶ୍ୟକତାକୁ ପୂରଣପାଇଁ ଆଶୋକ ଗଛର ଛାଲି ପୌଷ ଓ ମାଘ ମାସରେ ସଂଗ୍ରହ କରାଯାଇଥାଏ । ୬ ମାସରୁ ୧ ବର୍ଷ ପର୍ଯ୍ୟନ୍ତ ଶୁଷ୍କ ଅଙ୍ଗର ରୂର୍ଣ୍ଣକୁ ବ୍ୟବହାର କରାଯାଇଥାଏ ।

ପ୍ରକାର ଭେଦରେ ଅଶୋକ ୪ ପ୍ରକାର ଦେଖାଯାଏ । ସେଗୁଡ଼ିକ ହେଲା - (୧) ରକ୍ତ, (୨) ପିତ୍ତାଭ, (୩) ଶ୍ୱେତ, (୪) ସବୁଜ । ରକ୍ତବର୍ଣ୍ଣର ଅଶୋକ ସର୍ବୋତ୍କୃଷ୍ଟ ଅଟେ । ଅଶୋକ ବୃକ୍ଷର ସାଂସ୍କୃତିକ ବିଶେଷତ୍ୱ ଏବଂ ମହାନୀୟ ଔଷଧୀୟ ଗୁଣଯୋଗୁଁ ଏହାର ଫୁଲକୁ ଆମ ରାଜ୍ୟରେ “ରାଜ୍ୟଫୁଲ” ଭାବରେ ମାନ୍ୟତା ଦିଆଯାଇଛି ।

▲ ପୁଷ୍ପ ସଂକ୍ରାନ୍ତ ବିଶେଷ ଗୁଣ :

▲ ବଂଶ ବିସ୍ତାର : ମଞ୍ଜି ମାଧ୍ୟମରେ ଏହାର ପ୍ରଜନନ ହୋଇଥାଏ ।

▲ ରୋଗ ଏବଂ ରୋଗ ଉପଶମପାଇଁ ଔଷଧୀୟ ପ୍ରୟୋଗ :



ଅର୍ଜୁନ

Terminalia arjuna



ବନସ୍ପତି (ବୈଷୟିକ) ନାମ

ଚାର୍ମିନାଲିଆ ଅର୍ଜୁନ

ଉଦ୍ଭିଦ ଜଗତ ପରିବାର

କମ୍ବେରେଟାସି (Combretaceae)



▲ ବନସ୍ପତି (ବୈଷୟିକ) ନାମ : ଟର୍ମିନାଲିଆ ଅର୍ଜୁନ (*Terminalia arjuna*)

▲ ଉଦ୍ଭିଦ ଜଗତ ପରିବାର : କମ୍ବେରେଟାସି (*Combretaceae*)

▲ ଇଂରାଜୀରେ ନାମ : ଅର୍ଜୁନ, ଅର୍ଜୁନ ଟ୍ରୀ, ମାୟୁରବୋଲାନ, ହ୍ୱାଇଟ୍ ମାରୁଧା ।

▲ ସଂସ୍କୃତରେ ନାମ : ଅର୍ଜୁନ, କୁକୁଭ, ଧବଳା, ଗୌର, ବୀରବୃକ୍ଷ, ପାର୍ଥ, ଇନ୍ଦ୍ରଦ୍ରୁ, ନଦୀସର୍ଜ, ମହୀସହ, କର୍ଣ୍ଣାରି, ଦଟହଟରୁ, ମଧୁରତବକ, ସବ୍ୟସାଚୀ, ଶୁକ୍ଳବୃକ୍ଷ, ପାଣ୍ଡୁତରୁ, ଶକଟ, ନକ୍ଷିତରୁ, ଧୁରନ୍ଧର, କଷାୟ, ଧନଞ୍ଜୟ, ଇନ୍ଦ୍ରଶୁକ, ପାଣ୍ଡବ, ଗାଣ୍ଡୀବୀ, କୃଷ୍ଣସାରଥୀ, ପୃଥାକ, ମହୀରୁହ ।

▲ ଓଡ଼ିଆ ନାମ : ଅର୍ଜୁନ ।

▲ ଭାରତର ବିଭିନ୍ନ ରାଜ୍ୟ ଓ ଅଞ୍ଚଳରେ ନାମ : ହିନ୍ଦୀ - ଅର୍ଜୁନ, କାହ୍ଲୁ, କହୁଆ, କନ୍ନଡ଼ - ମାଡ଼ି, ଭଜଦରୟା, ମାଲୟଲମ୍ - ନୀର ମାରୁଡୁ, ଭେନ୍ମାରୁଡୁ, ଆରୁମାରୁଡୁ, ମାରୁଡୁ, କୁଳାମଟି, ତାମିଲ - ମାରୁଧାମରମ, ଅଟାମାରୁଡୁ, ନୀରମାରୁଡୁ, ଭିଲାଇମାରୁଡୁ, ମାରୁଡୁ, ଭେଲାମାରତା, ଭିଲାଇମାରୁଡା, ମରମ, ମରାଠୁ, ତେଲୁଗୁ - ଜରାମାଟି, ଜରାମାଠି, ମାଓଟେଟୁ, ବେଙ୍ଗାଲି - ଅର୍ଜୁନ, ଗୁଜୁରାଟି - ସଜାଦନ, ସାଡ଼ାଡ଼ୋ ।

▲ ଆୟୁର୍ବେଦିକ ଏକାର୍ଥ-ବାଚକ ଶବ୍ଦ : ଧବଳା, କାକୁଭା, ନଦୀସରଜା, ପାର୍ଥ, ଇନ୍ଦ୍ରଦ୍ରୁ ଓ ବୀରଭକ୍ଷା ।

▲ ଆୟୁର୍ବେଦିକ ସ୍ୱାଭାବିକ ଗୁଣ :

ଗୁଣ - ଲଘୁ, ରୁକ୍ଷ	ବିପାକ - କଟୁ
ରସ - କଷାୟ	ବୀର୍ଯ୍ୟ - ଶୀତ ।



▲ ଦୋଷକର୍ମୀ : ଏହା କଫ, ପିତ୍ତଶାମକ । ହୃଦୟଗ୍ରାହୀ ଓ ବ୍ରଣ, କ୍ଷତ, ବିଷ, ରକ୍ତଦୋଷ, ପ୍ରମେହ, ମେଦଦୋଷ ଓ ଦାନ୍ତରୋଗନାଶକ ଅଟେ ।

ହୃଦୟ ଉପରେ ଏହାର ସୁପ୍ରଭାବ ରହିଛି । ହୃତପେଶୀକୁ ଶକ୍ତି ଯୋଗାଇବା, ହୃତସ୍ପନ୍ଦନକୁ ନିୟମିତ କରିବା, ସ୍ତନ୍ନରକ୍ତବାହିନୀ ସଂକୋଚନ ଓ ରକ୍ତସ୍ପନ୍ଦନ କରାଇବା ଏହାର ମଧ୍ୟ କାର୍ଯ୍ୟ ଅଟେ ।

▲ ବାଣିଜ୍ୟିକ ନାମ : ଅର୍ଜୁନ ।

▲ ବ୍ୟବହୃତ ଅଂଶ : ଛାଲି ।

▲ ରାସାୟନିକ ସଂଗଠନ : ଅର୍ଜୁନଲିକ୍ ଏସିଡ୍, ଟ୍ରମୋନିକ୍ସାଜିକ୍ ଏସିଡ୍, “ବି-ସିଟୋଷ୍ଟିରାଲ, ଇଲାଜିକ୍ ଏସିଡ୍, ସାପୋନିନ୍ ଏବଂ ଲିକୋଠେଲୋଫେନିନଡ୍ରିନ ଇତ୍ୟାଦି ରାସାୟନିକ ପଦାର୍ଥ ଥାଏ ।



କିନ୍ତୁ କେବଳ ଛାଲିରେ କ୍ଷତିକ ଯୌଗିକ ବସ୍ତୁ ଅର୍ଜୁନି, ଗୋଟିଏ ଲାଆକଟୋନ୍ , ଅର୍ଜୁନଟିନ୍, ଦରକାରୀ ତେଲ, ଟାନିନ୍ (୧୨%) ପାଇରୋକାଟାକଲ୍, ବହୁତ ପରିମାଣରେ କ୍ୟାଲିସିୟମ୍ ଲୁଣ, ସ୍ୱଳ୍ପ ପରିମାଣରେ ଆଲୁମିନିଅମ୍ ଓ ମ୍ୟାଗ୍ନେସିୟମର ଲୁଣ, କିଛି ଶର୍କରା ଏବଂ କିଛି ପରିମାଣରେ ରଙ୍ଗ ପଦାର୍ଥ ଥାଏ । ଏହି ଅଳ୍ପ ପରିମାଣରେ ରଙ୍ଗ ବ୍ୟତିତ ଟ୍ୟାନିନ୍ ଆଲକୋହଲ୍ ଦ୍ୱାରା ବାହାର କରି ମଧ୍ୟ ପ୍ରାପ୍ତ ହୋଇଥାଏ ।

ଏକ ଗବେଷଣାରୁ ଜଣାଯାଏ ଯେ ଗଛର ଚେରରେ ନିମ୍ନ ଲିଷ୍ଟ ପଦାର୍ଥ ଥାଏ -(୧) ଶର୍କରା, (୨) ଟ୍ୟାନିନ୍, (୩) ରଙ୍ଗ (colouring matter), (୪) ଗ୍ଲୁକୋସାଇଡ୍ ଏବଂ (୫) କାଲ୍ସିୟମ୍ ଓ ସୋଡ଼ିଅମର କାର୍ବୋନେଟ୍ । ଏତଦ୍‌ବ୍ୟତୀତ କେତେକ ଆଲକଲି ଧାତୁର କ୍ଲୋରାଇଡ୍ ମଧ୍ୟ ମିଳିଥାଏ । ଟ୍ୟାନିନ୍ ପ୍ରାୟ ୧୨% ମିଳିଥାଏ ଏବଂ ପାଇଁଶ ପ୍ରାୟ ୩୦% ଥାଏ । ଏତଦ୍‌ବ୍ୟତୀତ



ଚୈନି ୨୦-୨୫%, କ୍ୟାଲସିୟମ ୩୩%, ମ୍ୟାଗନେସିୟମ ୦.୨୮% ଏବଂ ଆଲୁମିନିୟମ ୦.୦୭୬% ରହିଥାଏ । କିନ୍ତୁ ଫଳରେ ଅଧିକ ଚୈନି ୭-୨୦% ଥାଏ ।

▲ **ଉଦ୍ଭିଦର ପ୍ରାକୃତିକ ଆବାସ :** ସାଧାରଣ ଭାବେ ଏହା ପାହାଡ଼ିଆ କ୍ଷେତ୍ର, ନଦୀ ଓ ଝରଣା କୂଳ ଏବଂ ଶୁଖିଯାଇଥିବା ପାଣି ଧାରରେ ଦେଖାଯାଏ । ସାରା ଭାରତ ବର୍ଷରେ ଏହା ଦେଖାଯାଏ । ତେବେ, ହିମାଳୟ ତଳ ଅଞ୍ଚଳରେ ଓ ଉତ୍ତର ପ୍ରଦେଶ, ବିହାର, ବେଙ୍ଗାଳ, ଛୋଟନାଗପୁର ଅଂଚଳରେ ପ୍ରଚୁର ପରିମାଣରେ ଓ ମଧ୍ୟ ତଥା ଦକ୍ଷିଣ ଭାରତରେ ଏହି ବୃକ୍ଷ ଦେଖିବାକୁ ମିଳେ । ଓଡ଼ିଶାର ଗଞ୍ଜାମ ଜିଲ୍ଲାରେ ଏହା ବହୁଳ ପରିମାଣରେ ଦେଖାଯାଏ । ପୃଥିବୀର ଅନ୍ୟାନ୍ୟ ଦେଶ ଯଥା - ବର୍ମା ଓ ଶ୍ରୀଲଙ୍କାରେ ମଧ୍ୟ ଏହି ବୃକ୍ଷ ଅଛି ।

▲ **ସ୍ୱରୂପ ବା ପରିଚୟ :** ଏହା ଏକ ବିରାଟକାୟ ଚିର ସବୁଜ ବୃକ୍ଷ । ଗଛର ଗଣ୍ଡି Buttressed ଥାଏ । ଗଛରେ ଶୀର୍ଷ ଚାରିପଟକୁ ବିସ୍ତାରିତ ଥାଏ ଏବଂ ଗଛର ଶାଖା ପ୍ରଖାଖା ତଳକୁ ଓହଲି ଥାନ୍ତି । ଏହା ପାହାଡ଼ିଆ କ୍ଷେତ୍ର ଓ ନାଳ ନଦୀ କୂଳରେ କିଛି କିଛି ସ୍ଥାନରେ ଦେଖାଯାଏ । ବେଳେବେଳେ ଉପତ୍ୟକାରେ ମଧ୍ୟ ଦେଖାଯାଏ ।

ଏହାର ଉଚ୍ଚତା ୭୦ - ୮୦ ଫୁଟ ଓ ଗୋଲେଇ ୧୦ - ୨୦ ଫୁଟ ଯାଏଁ ହୋଇଥାଏ । ଏହା ଏକ ବିରାଟକାୟ ବୃକ୍ଷ । ଗଛର ବକଳ / ଛେଲି ବହୁତ ଚିକ୍କଣ, ବାହାର ପଟକୁ ଧୂସର ରଙ୍ଗ କିନ୍ତୁ ଭିତରକୁ ତାଜା ରଙ୍ଗ । ବର୍ଷକରେ ଥରେ ଏହି ଗଛର ଛେଲି ଆପେଆପେ ଗଛରୁ ଛାଡ଼ିଯାଏ ଓ ପୁଣି ନୂଆଛେଲି ହୋଇଥାଏ । କାଣ୍ଡ ସରଳ ଏବଂ କାଣ୍ଡତ୍ୱକ ବାହାରକୁ ଶ୍ୱେତ ଏବଂ ଚିକ୍କଣ ତଥା ଭିତରକୁ କୋମଳ ରକ୍ତବର୍ଣ୍ଣ ହୋଇଥାଏ । ପତ୍ରଗୁଡ଼ିକ ଆୟତକାର, ଲମ୍ବ ପ୍ରାୟ ୪-୬ ଇଂଚ ହୋଇଥାଏ । ଏକ ତୃତୀୟାଂଶ ଗୌଡ଼ା ଥାଏ । ପତ୍ରସବୁ simple, subopposite, oblong, coriaceous, crenulate, pale dull green above, କିନ୍ତୁ ତଳ ଅଂଶ ଫିକା ବାଦାମୀ ରଙ୍ଗର ହୋଇଥାଏ । ପତ୍ରଧାର ପାର୍ଶ୍ୱରେ ବା ପତ୍ର ବୃନ୍ତରେ ଦୁଇଗୋଟି ଗ୍ରନ୍ଥି ରହିଥାଏ ।

▲ **ପୁଷ୍ପ :** ବୈଶାଖ ଓ ଜ୍ୟେଷ୍ଠ ମାସରେ ଅର୍ଥାତ୍ ଇଂରାଜୀ ମାର୍ଚ୍ଚ ମାସରୁ ଜୁନ ମାସ ମଧ୍ୟରେ ଫୁଲ ଆସିଥାଏ । ଫୁଲଗୁଡ଼ିକ ଛୋଟ ଆକରର, ଧଳାରଙ୍ଗର, ବେଳେବେଳେ ଈଷତ୍ ହଳଦିଆ ରଙ୍ଗ ହୋଇଥାଏ । 15 mm across in shortly pointed spikes.



ଏହି ଗଛର ଫଳର ରଙ୍ଗ ଧଳା । ଶୀତଦିନେ ଅର୍ଥାତ୍ ଅକ୍ଟୋବରରୁ ଡିସେମ୍ବର ମାସ ମଧ୍ୟରେ ଫଳ ଧରିଥାଏ । ଫଳ ଗୁଡ଼ିକର ଆକାର କରମଙ୍ଗା ପରି କିନ୍ତୁ ଛୋଟଆକାରର ହୋଇଥାଏ । ଲମ୍ବ ୨.୫ ରୁ ୩.୭ ସେଣ୍ଟିମିଟର ଓ ପାଞ୍ଚ ପାର୍ଶ୍ୱ ବିଶିଷ୍ଟ ।

▲ ପୁଷ୍ଟ ସଂକ୍ରାନ୍ତ ବିଶେଷ ଗୁଣ :

▲ ବଂଶ ବିସ୍ତାର : ଏହାର ଫଳକୁ ଖରାରେ ଶୁଖାଇ ୬ ମାସରୁ ୧୨ ମାସ ପର୍ଯ୍ୟନ୍ତ ଗଢ଼ିତ ରଖାଯାଏ । ପରବର୍ତ୍ତୀ ଅବସ୍ଥାରେ ବୁଣିବା ପୂର୍ବରୁ ପାଣିରେ ୪୮ ଘଣ୍ଟା ପର୍ଯ୍ୟନ୍ତ ବତୁରାଇ ରଖାଯାଏ । ୮ ରୁ ୯ ମାସର ଚାଉଳକୁ କ୍ଷେତରେ ଲଗାଇବା ଉଚିତ୍ ।

▲ ରୋଗ ଏବଂ ରୋଗ ଉପଶମପାଇଁ ଔଷଧୀୟ ପ୍ରୟୋଗ : ଏହା କଫ, ପିତ୍ତନାଶକ । ଅର୍ଶ ଓ ଆତ୍ମାତୟୋଗୁଁ ଚର୍ମ ବା ପେଶାରେ ଉକ୍ତ ଯନ୍ତ୍ରଣାର ଉପଚାରପାଇଁ ଅର୍ଜୁନ ପତ୍ରକୁ ବାହ୍ୟ ଭାବରେ ବ୍ୟବହାର କରାଯାଇଥାଏ । ସତେଜ ପତ୍ରକୁ ବ୍ୟବହାର କରି କାନବିନ୍ଧା, ମେଦବୁହଳତା, ପେଟରୋଗ ଓ ଜ୍ୱର ଇତ୍ୟାଦି ରୋଗ ଚିକିତ୍ସା କରାଯାଇଥାଏ । ଛେଲି କୋଷ୍ଠବନ୍ଧକାରକ । Bark is astigent, antidyseric, cardiotonic, styptic, febrifuge, cooling internally and wholesome for heart. ଏହା ହୃଦ୍‌ପିଣ୍ଡର ରୋଗପାଇଁ cardiotonic ଏବଂ bilious affections. ଏହା କ୍ଷତ ଓ ମୂତ୍ରାଶୟଜନିତ ରୋଗପାଇଁ ଅବ୍ୟର୍ଥ ଔଷଧ ଭାବରେ କାମକରିଥାଏ । ଛେଲିର ଗୁଣ୍ଡ ଉଚ୍ଚ ରକ୍ତଚାପକୁ ନିୟନ୍ତ୍ରଣ କରିଥାଏ has a diuretic ଏବଂ ଯକୃତ କୋଷର କ୍ଷୟରୋଗ ଉପରେ ପ୍ରଭାବ ପକାଇଥାଏ । ହାଡ଼ ଭାଙ୍ଗିଯାଇଥିଲେ ଗାଇକ୍ସାର ସହ ଅର୍ଜୁନଛେଲିର ଗୁଣ୍ଡ ବ୍ୟବହାର କରାଯାଇଥାଏ । Decotion ବ୍ୟବହାର କରି ଦୁଷ୍ପିତ ପଦାଥୟ ପ୍ରଭାବରେ ହୋଇଥିବା ଘା' ଏବଂ କର୍କଟ ରୋଗକୁ ମଧ୍ୟ ଶୋଧନ କରାଯାଇଥାଏ । ପୋଡ଼ାଛେଲିର ଗୁଣ୍ଡକୁ ବିଛାକମୁଡ଼ାରେ ପ୍ରୟୋଗ କରାଯାଇ ଯନ୍ତ୍ରଣାକୁ ଉପଶମ କରାଯାଇଥାଏ । ଏହାର ଫଳ ବଳକାରକ ଏବଂ deo-obstruent.



ବାଇଡ଼ୁଙ୍କା

Mucuna pruriens



ବନସ୍ପତି (ବୈଷୟିକ) ନାମ
ମୁକୁନା ପୁରିଏନ୍ସ
ଉଦ୍ଭିଦ ଜଗତ ପରିବାର
ଫାବାସି (Fabaceae)



▲ ବନସ୍ତତି (ବୈଷୟିକ) ନାମ : ମୁକୁନା ପୁରିଏନ୍ (*Mucuna pruriens*)

▲ ଉଦ୍ଭିଦ ଜଗତ ପରିବାର : ଫାବୀସି (*Fabaceae*)

▲ ଇଂରାଜୀରେ ନାମ : ଭେଲ୍‌ବେର୍‌ବିନ୍, କାଓଇଚ, କାଓହେଜ୍, ଇଟିଂବିନ୍, ନେସ୍କାଫେ, ବୋଫାଲୋବିନ୍, ପିକାପିକା, ଟେବିଲବିନସ୍ ।

▲ ସଂସ୍କୃତରେ ନାମ : କଣ୍ଡୁରା, ଶୁକଶିମ୍ବି, ରକ୍ଷ୍ୟପ୍ରୋକ୍ତା, ଶ୍ୟାମଗୁପ୍ତ, ରୋମାଲୁ, ବୁଧ୍ନାଶୀ, ଆଡୁଗୁପ୍ତା, କପିକରୁ, କପିଗଞ୍ଜ, ମର୍କଟୀ, ଅଧ୍ୟକ୍ଷା, କରୁରା, ବରାହିତା, ବନସ୍ତରିକା, ଦୁଷ୍ପର୍ଣ୍ଣା, ଲାଙ୍ଗୁଳା ।

▲ ଭାରତୀୟ ନାମ : ହିନ୍ଦୀ- କିଓଂର୍, କୋଂର୍, ଗୋନାଚା, କେଅି, କିବାଅି, କିନ୍‌ଓଂର୍, କଂର୍ । ବେଙ୍ଗାଳୀ - ଆଲ୍‌କୁଶୀ, ଆଲ୍‌କୁସ୍, ଆଲ୍‌କୁସି । ଆସାମିଜ୍ - ବନ୍ଦର କେକୋବା । ମାଲାୟାଲମ୍ - ନେକରାନାମ୍, ନାଇକୁରୁନା, ନାଇକୋରନା, ଚୋରାଭାଲୀ । ମରାଠୀ - ଖାଜକୁଜରି । ତାମିଲ - ପୁନାଇକ୍କାଲ୍, ପିଲିଆଡୁଗୁ । ତେଲୁଗୁ - ତୁରୁଡ଼ାଗୋଣ୍ଡି, ପିଲିଆଡୁଗୁ । କନ୍ନଡ଼ - ନାସାଗୁନିକାଇ ।



▲ ଓଡ଼ିଆରେ ନାମ : ବାଇଡ଼ୁଙ୍କ, କାଇଚୋ, ବାଇଡ଼ୋଙ୍କ, ବାଇବିଡ଼ଙ୍ଗ । ସାନ୍ତାଳୀ ଭାଷାରେ - ଏକଟା, ଆର୍କୁସି, ଆର୍କିର, ବଣ୍ଡା ଭାଷାରେ - କୁନ୍‌ଡ଼ଙ୍ଗ, କନ୍ଧ ଭାଷାରେ - ଶେଲକାନୀ, କରୁଣା ।

▲ ଆୟୁର୍ବେଦିକ ଏକାର୍ଥବାଚକ ଶବ୍ଦ : ବ୍ୟଙ୍ଗ, ଦୁଷ୍ପରସା, ବନାରୀ, ବୃଷ୍ୟ, ଆଡୁଗୁପ୍ତ, ପ୍ରବାସ୍ୟାନି, କାନ୍ଦୁରା, ଶୁକଳମ୍ବୀ, ରସ୍ୟପ୍ରୋକ୍ତା, ବୀର୍ଯ୍ୟ ।

▲ ଆୟୁର୍ବେଦିକ ସ୍ଵାଭାବିକ ଗୁଣ :

ଗୁଣ - ଗୁରୁ, ସ୍ନିଗ୍ଧ ବିପାକ - ମଧୁର

ରସ - ମଧର, ତିକ୍ତ ବୀର୍ଯ୍ୟ - ଉଷ୍ଣ

ପ୍ରଭାବ - ଶୁକ୍ରଲା, ବାଜୀକର ଦୋଷକର୍ମୀ - ବାତଶମକ ।

ଏହା ବାତଶାମକ ତଥା କଫବର୍ଦ୍ଧକ । ଏହାର ବୀଜ ଅତ୍ୟନ୍ତ ଶୁକ୍ରବର୍ଦ୍ଧକ ଓ ବଳବର୍ଦ୍ଧକ । ଏହା ସୁସ୍ଵାଦୁ, ରତିଶକ୍ତି ବର୍ଦ୍ଧକ ଓ ବାଜୀକର । ବଳ, ବର୍ଷ, ରସରକ୍ତାଦି ବୃଦ୍ଧିକାରକ ଏବଂ ବାତ, ଶୀତପିତ୍ତ, ରକ୍ତଦୋଷ, କ୍ଷୟ, ବ୍ରଣଆଦିର ନାଶକ ଅଟେ ।

▲ ବାଣିଜ୍ୟିକ ନାମ : କାଓହେଜ୍

▲ ବ୍ୟବହୃତ ଅଂଶ : ଚେର, ମଞ୍ଜି, ପତ୍ର, ଲୋମ

▲ ରାସାୟନିକ ସଂଗଠନ : ଏହି ଉଦ୍ଭିଦରେ ଆଦୃତା, ଖଣିଜ ପଦାର୍ଥ, କ୍ୟାଲ୍‌ସିୟମ୍ ଫସ୍‌ଫରସ୍, ଲୌହ, ସଲ୍‌ଫର ଏବଂ ମାଙ୍ଗାନିଜ୍ ଇତ୍ୟାଦି ପଦାର୍ଥ ରହିଅଛି । ମଞ୍ଜିରେ ଡିଭୋଲୋପା ବ୍ୟତୀତ ଶିରୋଟୋନିଂ (୫-ଏଚ୍.ଟି.), ୫-ଏଚ୍.ଟି.ପି., ନିକୋଟିନ୍, ଏନ୍, ଏନ୍.(ଡି.ଏମ୍.ଟି.), ବୁଫୋଟେନିନ୍ ଏବଂ ୫-ଏମ୍.ଇ.ଓ.-ଡି.ଏମ୍.ଟି. ଥାଏ । ଏଣୁ ଏହାର ମରିଚିକା ସଦୃଶ ବା ଭେଲିକି ଲାଗିଲା ଭଳି ଅନ୍ତର୍ନିହିତ ଗୁଣ ଥାଏ । ପୂର୍ଣ୍ଣମାତ୍ରାରେ ବିକଶିତ ହୋଇଥିବା ମଞ୍ଜିରେ ୩.୧ ରୁ ୬.୧% ଏଲ୍-ଡୋପା ସହିତ କିଛି ପରିମାଣର ୫-ହାଇଡ୍ରୋକ୍ସି ଟ୍ରିପ୍‌ଟାମାଇନ୍ (ଶିରୋଟୋନିନ୍), ନିକୋଟାଇନ୍, ଡି.ଏମ୍.ଟି - ଏନ୍ - ଅକ୍ସାଇଡ୍, ବୁଫୋଟେନିନ୍, ୫-ଏମ୍.ଇ.ଓ. - ଡି.ଏମ୍.ଟି. - ଏନ୍ - ଅକ୍ସାଇଡ୍ ଏବଂ



ବିଟା-କର୍ବୋଲାଇନ୍ ଥାଏ । ୩୬ ଥର ମଞ୍ଜିକୁ ନେଇ ସର୍ବସେଣ ନମୁନା ଭାବରେ ଗ୍ରହଣ କରି ଦେଖାଯାଇଛି ଯେ ମଞ୍ଜିରେ ତ୍ରିପଟାମାଇନ୍ ନାହିଁ ।

ପତ୍ରରେ ୦.୫% ଏଲ-ଡୋପା, ୦.୦୦୬% ଡାଇମିଥାଇଲ୍ ତ୍ରିପଟାମାଇନ୍ (ଡି.ଏମ୍.ଟି), ୦.୦୦୨୫% ୫ ଏମ୍.ଇ.ଓ.-ଡି.ଏମ୍.ଟି. ଏବଂ ୦.୦୦୩% ଡି.ଏମ୍.ଟି.-ଏନ୍-ଅକ୍ସାଇଡ୍ ରହିଅଛି ।

▲ **ଉଦ୍ଭିଦର ପ୍ରାକୃତିକ ଆବାସ :** ବାଇଡ଼ଙ୍କ ଏକ ଲତା । ଏହା ବିଭିନ୍ନ ପ୍ରାକୃତିକ ପରିବେଶରେ ଗୁଳ୍ମ ଓ ଉଦ୍ଭିଦର ସାହାଯ୍ୟ ନେଇ ଭଲଭାବରେ ବଢ଼ିଥାଏ । ଏହା ଏକ ଗ୍ରୀଷ୍ମମଣ୍ଡଳୀୟ ଛୁଇଁ ବା ଶିମ୍ବଳାତୀୟ ଉଦ୍ଭିଦ । ଉତ୍ତମ ଦୋରସା ଓ ନିଗିଡ଼ା ମାଟି ଏହି ଲତାପାଇଁ ସର୍ବୋତ୍କୃଷ୍ଟ । ତେବେ ବାଲିଆ, ନିଗିଡ଼ା ମାଟି ଓ ଭଲ ଅମ୍ଳରୁଥିବା ମାଟିରେ ଏହା ବହୁତ ଭଲଭାବରେ ବଢ଼ିଥାଏ । ଏହି ଗଛ ଉତ୍ତପ୍ତ ଜଳବାୟୁ ଯେଉଁଠାରେ ୧୦୦୦ - ୨୫୦୦ ମିଲିମିଟର ବର୍ଷାହୋଇଥାଏ, ସେଠାରେ ମଧ୍ୟ ଭଲ ବଢ଼ିଥାଏ । ଅତିକମରେ ୪୦୦ ମିଲିମିଟର ବର୍ଷାହୋଇଥିବା ଅଂଚଳରେ ମଧ୍ୟ ଏହି ଲତା ଦେଖିବାକୁ ମିଳିଥାଏ । ଏହି ଲତାଟି ମରୁଡ଼ିକୁ ସାମ୍ନା କରିପାରେ । କିନ୍ତୁ ଓଦାଲିଆ ମାଟିରେ ଏହି ଗଛ ବଢ଼ିପାରେ ନାହିଁ । ୧୯ ଡିଗ୍ରିରୁ ୨୭ ଡିଗ୍ରି ସେଲ୍ସିୟସ୍ ସେଣ୍ଟିଗ୍ରେଡ୍ ମଧ୍ୟରେ ଏହି ଗଛ ଭଲଭାବରେ ବଢ଼ିଥାଏ । ଏହି ଗଛ ଅଧିକ ସୂର୍ଯ୍ୟାଲୋକ ଖୋଜିଥାଏ ।

▲ **ସ୍ୱରୂପ ବା ପରିଚୟ :** ଏହା ଏକ ଦୃଷ୍ଟ ଉଦ୍ଭିଦ । ଏହାର ଫଳ ଏବଂ କର୍ମ୍ପଳ ପତ୍ର ମନୁଷ୍ୟ ଶରୀରରେ ଲାଗିଲେ ଭୀଷଣ କୁଣ୍ଠେଇ ହୋଇଥାଏ । ଏହା ବର୍ଷାଯୁ ଓ କାଣ୍ଡମାଧ୍ୟମରେ ଉପରକୁ ଉଠୁଥିବା ଏକ ଲୋମଶ ଲତା ଦେଖିବାକୁ ଶିମ୍ବ ଲତା ଭଳି । ଅନାବନା ସ୍ଥାନରେ ବହୁଳ ପରିମାଣରେ ଦେଖାଯାଏ ଏବଂ ଯେ କୌଣସି ଗଛ ଓ ବାଡ଼ର ସାହାଯ୍ୟ ନେଇ ନିର୍ଦ୍ଦୟରେ ଉପରକୁ ମାଡ଼ିଥାଏ । ଏହି ଲତାଟି ପ୍ରାୟ ୧୫ ମିଟର ଲମ୍ବ ପର୍ଯ୍ୟନ୍ତ ବଢ଼ିଥାଏ । ଲତାଟିର ତରୁଣ ବା ଯୁବାବସ୍ଥାରେ ତା'ଦେହରେ ନରମ ଲୋମ ପ୍ରକାଶ ପାଇଥାଏ କିନ୍ତୁ କାଳକ୍ରମେ ଏହାର ପୃଷ୍ଠଭାଗରେ କମଳା ରଙ୍ଗର ସମ୍ପନ୍ନ ଲୋମଥାଏ । ଏହା ଶରୀରରେ ସ୍ୱର୍ଗହେବା ମାତ୍ରେ କଣ୍ଠୁ, ଦାହ ଏବଂ ଶ୍ୱଥ ଉତ୍ପନ୍ନ କରିଥାଏ ।

ଏହାର ଗଜାପତ୍ର ଧରିଥିବା ଶାଖାଟି ପ୍ରାୟ ୨ - ୩ ମିଲିମିଟର ଲମ୍ବ ହୋଇଥାଏ । ଏଥିରେ ପାଖାପାଖି ହୋଇ ଆଉକିଛି ପତ୍ରଥାଏ ଯାହାର ଲମ୍ବ ପ୍ରାୟ ୫ ମି.ମି. ।

ପତ୍ରଗୁଡ଼ିକ ପ୍ରାୟ ୬ - ୯ ଇଂଚ ଲମ୍ବ ଓ ତ୍ରିପତ୍ରକ ହୋଇଥାଏ । ଯୁବାବସ୍ଥାରେ ପତ୍ରର ଉଭୟ ପାର୍ଶ୍ୱରେ ବହୁପରିମାଣରେ ଲୋମଥାଏ ।



୬-୭ ଗୋଟି ସ୍ୱଷ୍ଟ ପାର୍ଶ୍ୱିକ ଶିରାଯୁକ୍ତ । ପତ୍ରଗୁଡ଼ିକ ଦେଖିବାକୁ ଅର୍ଦ୍ଧହୃଦ୍‌ବଦ୍ । ପତ୍ରର ପାର୍ଶ୍ୱଗୁଡ଼ିକ ବେଳେବେଳେ ଖୋପାକୃତି ହୋଇଥାଏ ଓ ଏହାର ଅଗ୍ରଭାଗ ମୁନିଆ ଥାଏ ।

ପୁଷ୍ପ ମଂଜରୀ ୦.୫ - ୧ ଫୁଟ ଲମ୍ବ ଓ ଓହଳିଥାଏ । ଏଥିରେ ୧-୧.୫ ଇଞ୍ଚ ଲମ୍ବ ନୀଳ ବା ବାଇଗଣୀ ରଂଗର ପୁଷ୍ପ ହୋଇଥାଏ । ଫୁଲର ରଂଗ ଧଳା, ବେଳେ ବେଳେ ବାଇଗଣୀ ହେବା ସହିତ ସୁଗନ୍ଧଯୁକ୍ତ ହୋଇଥାଏ । ୨ ଓ ୩ ରୁ ଆରମ୍ଭ କରି ୩୦ ସଂଖ୍ୟା ପର୍ଯ୍ୟନ୍ତ ଫୁଲ ଓହଳି ଥାଏ ।

ଶିୟା ଫଳ ଗୁଡ଼ିକ ବକ୍ରାକାର ଓ ୫ - ୧୦ x ୧.୫ ସେ.ମି. । ଏହାର ଫଳ ଗୁଡ଼ିକ ଦେଖିବାକୁ ଶିୟପରି ପେନ୍ଥାପେନ୍ଥା ହୋଇଥାଏ ଓ ଲଟକିଥାଏ । ଏହାର ଦୁଇ ଶିର ବିପରୀତ ଦିଗକୁ ମୋଡ଼ି ହୋଇଥାଏ । ଶିୟା ମାଟିଆ ଓ ପାଉଁଶିଆ ରଂଗରେ ଦେଖିବାକୁ ମିଳେ । ଏହା ଉପରେ କମଳା ରଂଗର ଲୋମ ଥାଏ ।

ଫଳ ଉପରେ ଅନୁଲମ୍ବ ପର୍ଶ୍ୱିକ ଥାଏ । ପାଟିଲା ଫଳର ଲମ୍ବ ପ୍ରାୟ ୪ - ୧୩ ସେ.ମି., ଚଉଡ଼ା ୧ - ୨ ସେ.ମି. ହୋଇଥାଏ । ଫଳର ଲମ୍ବଯୁକ୍ତ ଶରୀରେ ଏକ ଶିରା ଦେଖାଯାଏ । ଚୋପାରେ ବହୁତ ଲୋମ ଥାଏ । ଏହାର ପୃଷ୍ଠଭାଗରେ ଘନ ଲୋମ ଥାଏ । ସାଁବାକୁଆ ଲୋମପରି ଫଳ ଦେହରେ ଲୋମ ଥାଏ । ଏହାର ଲୋମକୁ ସ୍ପର୍ଶକଲେ ଦେହ କୁଣ୍ଡେଇ ହୁଏ, ଦାହ ହୁଏ ଓ ଶୋଥ ଉତ୍ପନ୍ନ ହୋଇଥାଏ । ଯେଉଁ ଯେଉଁ ରାସାୟନିକ ପଦାର୍ଥଯୋଗୁଁ କୁଣ୍ଡାଇହେବା ବା ଫଳିଯାଇଥାଏ, ସେଗୁଡ଼ିକ ହେଲା, ପ୍ରୋଟିନ୍, ମୁକୁନାଇନ୍, ଏବଂ ସେରୋଟୋନିନ୍ ।

ପ୍ରତ୍ୟେକ ଶିୟରେ ପ୍ରାୟ ୫ - ୭ଟି ମଂଜି ଦେଖିବାକୁ ମିଳେ । ଏହି ମଂଜିର ରଂଗ କଳା, ଆକୃତି ଅଣ୍ଡାକାର, ଚେପଟା ଓ ଚକଚକିଆ । ମଂଜିର ମଜ୍ଜା ଶ୍ୱେତବର୍ଣ୍ଣ ହୋଇଥାଏ । ମଂଜିର ଲମ୍ବ ୧.୦ - ୧.୯ ସେ.ମି. ଏବଂ ଚଉଡ଼ା ପ୍ରାୟ ୦.୮ରୁ ୧.୩ ସେ.ମି. ହୋଇଥାଏ । ମୋଟେଇ ୪.୦ - ୬.୫ ସେ.ମି. ହୋଇଥାଏ । ପରିପକ୍ୱ ମଂଜିଗୁଡ଼ିକ ମାଉଁସିଆ, ସୁସ୍ଥ ଖୋଳ ଭିତରେ ରହିଥାଏ ।



ବର୍ଷାରତ୍ନରେ ଏହି ଲତା ଉତ୍ପନ୍ନ ହୋଇଥାଏ । ଶରତ ଓ ହେମନ୍ତ ଋତୁରେ ଏଥିରେ ପୁଷ୍ପ ଧରିଥାଏ ଓ ଶୀତ ଓ ବସନ୍ତରେ ଫଳ ହୋଇଥାଏ ।

ଶୁଷ୍କ କଣ୍ଠୁ ବା ରମ୍ପେଇ ହେବା ଗୁଣ - ମଂଜିର ଖୋପାକୁ ଅନ୍ତରାକ୍ଷାଦନ କରିଥିବା ଲୋମ ଏବଂ ପତ୍ରର ଥିବା ଛୋଟ ଉପଶୁକ୍ଳୀ (Spicule) ରେ ୫-ହାଡ଼ୋକ୍ତି ତ୍ରିପଟାମାଇନ୍ (ଶିରୋଟୋନିନ୍) ଥାଏ । ଏହି ପଦାର୍ଥର ସ୍ପର୍ଶ ଯୋଗୁଁ ଚର୍ମରେ କଣ୍ଠୁ ଜାତ ହୋଇଥାଏ । ଏତଦ୍‌ବ୍ୟତୀତ ପ୍ରୋଟିନ୍ ଏବଂ ମୁକୁନେନ୍ ମଧ୍ୟ ଥିବାରୁ ରମ୍ପେଇହେବା ବୃଦ୍ଧି ଘଟିଥାଏ । ଫୁଲର ତଳେ ଥିବା ବୃତ୍ତିମଣ୍ଡଳ (Calyx) ମଧ୍ୟ କଣ୍ଠୁଜାତ କରିଥାଏ । ମଂଜିର ଖୋପାରେ ଥିବା ଚକଚକିଆ ଲୋମକୁ ନେଇ କଣ୍ଠୁଗୁଣ୍ଠ କରାଯାଇଥାଏ । କଣ୍ଠୁ ବନ୍ଦ କରିବା ନିମନ୍ତେ ପାଣି ବ୍ୟବହାର କରିବା ଉଚିତ୍ ନୁହେଁ । କାରଣ ମଂଜିର କୋଷାରେ ଥିବା ରାସାୟନିକ ପଦାର୍ଥର ଶକ୍ତି ହ୍ରାସ ହୋଇଥାଏ । ଏପରିକି କଣ୍ଠୁ ହୋଇଥିବା ସ୍ଥାନକୁ ରାମ୍ପିବା ମଧ୍ୟ ଉଚିତ୍ ନୁହେଁ କାରଣ ହାତ ମଧ୍ୟ ଦେଇ ହାତ ମାଧ୍ୟମରେ ଅନ୍ୟସ୍ଥାନକୁ ଏହା ସଂପ୍ରସାରିତ ହୋଇଥାଏ । ଯଦି ଏପରି ଘଟଣା ଘଟେ, ତେବେ ଜଣେ





ବାରମ୍ବାର ଯୋଗରେ କୁଣ୍ଡାକଥାଏ ଏବଂ ସହ୍ୟ କରିପାରେନାହିଁ । ଏହି କାରଣରୁ ମୋଦମିକର ଅଧିକାରୀମାନେ ଏହାକୁ ପାଗଳା ଶିମ୍ବ (ମ୍ୟାଡ୍‌ବିନ୍) ବୋଲି କହିଥାନ୍ତି । ସେମାନେ କଞ୍ଚା ଅବିଶୋଧିତ ତମାଖୁକୁ ବ୍ୟବହାର କରି କୁଣ୍ଡାକ ହେବା ସ୍ଥାନରେ ପ୍ରୟୋଗ କରି ଉପଶମ ପାଇଥାନ୍ତି । କିନ୍ତୁ ଭାରତରେ କଞ୍ଚା ଗୋବର ଲଗେଇ ଉପଶମ ପାଇଥାନ୍ତି ।

▲ ଶରୀରରେ ଔଷଧର କାର୍ଯ୍ୟ ନିରୂପଣ : ଏକ ପରୀକ୍ଷାରୁ ଜଣାଯାଇଛି ଯେ ବାଇଡ଼ଙ୍କରେ ଥିବା ଲିଭାଡ଼ୋପଲୋପା ନାମକ ରାସାୟନିକ ପଦାର୍ଥ ସ୍ନାୟୁଗତ ରୋଗ ଚିକିତ୍ସାପାଇଁ ଏକ ସଂକେତ । ଏଣୁ ପାର୍କିନ୍‌ସନ୍ (ଏକ ସ୍ନାୟୁଗତ ରୋଗ, ଯେଉଁରୋଗରେ ଦେହ ଥରେ, ଏବଂ ବେଶୀ ଦୁର୍ବଳ ଲାଗିଥାଏ) ନାମକ ରୋଗ ଚିକିତ୍ସା ନିମନ୍ତେ ବ୍ୟବହାର ହୋଇପାରୁଛି । ଲିଭାଡ଼ୋପା (ଏଲ୍-ଡୋପା) ବ୍ୟତୀତ ବାଇଡ଼ଙ୍କରେ କିଛି ପରିମାଣର ଶିରୋଟିନ୍ (୫-ଏଚ୍.ଟି.), ୫-ଏଚ୍.ଟି.ପି., ନିକୋଟିନ୍, ଏନ୍.ଏନ୍. - ଡି.ଏମ୍.ଟି., ବୁଫୋଟେନିନ୍ ଏବଂ ୫-ଏମ୍.ଇ.ଓ. - ଡି.ଏମ୍.ଟି ମଧ୍ୟ ରହିଛି ।

ପରିପକ୍ୱ ବୀଜରେ ୩.୧ ରୁ ୬.୧ % ଏଲ୍-ଡୋପା ସ୍ୱଳ୍ପ ପରିମାଣର ୫-ହାଡ୍ରୋକ୍ସି ଟ୍ରିପ୍ଟାମାଇନ୍ (ଶିରୋଟିନ୍), ନିକୋଟିନ୍, ଡି.ଏମ୍.ଟି.-ଏନ୍-ଅକ୍ସିଡାଇଡ୍, ବୁଫୋଟେନିନ୍, ୫-ଏମ୍.ଇ.ଓ.-ଡି.ଏମ୍.ଟି.-ଏନ୍-ଅକ୍ସିଡାଇଡ୍ ଏବଂ ବିଟା-କାର୍ବୋଲିନ୍ ଅଛି । ସେହିପରି ପରିପକ୍ୱ ପତ୍ରରେ ୦.୫% ଏଲ୍-ଡୋପା, ୦.୦୦୬% ଡାଇମିଥାଇଲ୍ ଟ୍ରିପ୍ଟାମାଇନ୍ (ଡି.ଏମ୍.ଟି.), ୦.୦୦୨୫% ୫-ଏମ୍.ଇ.ଓ.-ଡି.ଏମ୍.ଟି. ଏବଂ ୦.୦୦୩% ଡି.ଏମ୍.ଟି.-ଏନ୍-ଅକ୍ସିଡାଇଡ୍ ଥିବାର ସୂଚନା ମିଳିଛି ।

▲ ପୁଷ୍ଟ ସମ୍ବନ୍ଧୀୟ ବିଶେଷ ଗୁଣ :

▲ ବଂଶ ବିସ୍ତାର : ଏହା ଗୋଟିଏ ଭାରତବର୍ଷରେ ଖରିଫ ଫସଲ ହିସାବରେ ଗ୍ରହଣ କରାଯାଇପାରେ । ବାଇଡ଼ଙ୍କର ମଂଜିକୁ ୫୦ କିଲୋଗ୍ରାମ ହିସାବରେ ଜୁନ୍ ମାସ ୧୫ ତାରିଖରୁ ଜୁଲାଇମାସ ୧୫ ତାରିଖ ମଧ୍ୟରେ ୬୦ X ୬୦ ସେଣ୍ଟିମିଟର ହିସାବରେ ବୁଣାଯାଏ । ଡେରିରେ ଏହି ମଂଜି ବୁଣିଲେ ଲାହିକାଟ (aphids) ମାନଙ୍କଦ୍ୱାରା ଉପଦ୍ରବ ହୋଇଥାଏ । ସ୍ଥାନୀୟ ଅଂଚଳରେ ସଂଗୃହୀତ ମଂଜିକୁ ସେହି ଅଂଚଳରେ ବୁଣିଲେ ଭଲ ଅଂକୁରୋଦ୍ଭାବ ଓ ଭଲ ଗଛ ହୋଇଥାଏ । ତତ୍‌ବ୍ୟତିତ, ୨୫% ନାଶକ ଜୀବ (Pest) ଦ୍ୱାରା ହେଉଥିବା ରୋଗ ସଂକ୍ରମଣ କମିଥାଏ । ମଂଜି ବୁଣିବାର ୪୦ - ୫୦ ଦିନ ପରେ ଗଛରେ ଫୁଲ ଆସିଥାଏ । ଜଳସେଚନର ସୁବିଧା ଥିଲେ ଗୋଟିଏ ହେକ୍ଟରରୁ ପ୍ରାୟ ୫୦୦୦ କିଲୋଗ୍ରାମ ଔଷଧୀୟ ପଦାର୍ଥ ମିଳିଥାଏ ।

▲ ରୋଗ ଉପଶମପାଇଁ ଔଷଧୀୟ ବ୍ୟବହାର :

ଚେର - ଏହାର ଚେର ସ୍ୱାଦରେ ତିକ୍ତ ଏବଂ ମିଠା । ଏହା ଜ୍ୱରନାଶକ, କାମଉଦ୍ଦିପକ, କୃମିନାଶକ ଓ ବିରେଚକ (ଝାଡ଼ାକରେଇବା) । ଏହା ଶରୀରରେ ତାପ ସୃଷ୍ଟି ନିୟନ୍ତ୍ରଣ ଏବଂ ଶରୀରର ତନ୍ତୁକୁ ନମନୀୟ କରିବାରେ ସାହାଯ୍ୟ କରିଥାଏ । ନାରୀମାନଙ୍କର ମାସିକ ରତ୍ନସ୍ରାବ ନିୟନ୍ତ୍ରିତ କରିଥାଏ । ଏହାକୁ ଶରୀର ବଳବର୍ଦ୍ଧକ ଔଷଧ (Tonic) ହିସାବରେ ମଧ୍ୟ ବ୍ୟବହାର କରାଯାଏ ।



ଶରୀରରେ ବାତ, ପୀତ ପ୍ରଭାବକୁ ଏହା ନଷ୍ଟ କରିଥାଏ । ଏହା ମଧ୍ୟ କୋଷ୍ଠବର୍ଦ୍ଧନ, ଦୃଷ୍ଟିତ କ୍ଷତ ବା ଶୁଖୁନଥିବା ଘା', ଜ୍ୱର, କୃମି ଜନିତ ରୋଗ ଓ ମାନସିକ ରୋଗର ବାଉଳା ଚାଉଳା ପ୍ରଳାପକୁ ପ୍ରତିରୋଧ କରିଥାଏ । ଗଭୀର ନିଦ୍ରା ହେବା ନିମନ୍ତେ ଓ ଶରୀରରେ ବ୍ରଣ ବା ଘା' ଯୋଗୁଁ ଫୁଲୁଥିବା ସ୍ଥାନକୁ ନିୟନ୍ତ୍ରଣ କରିବାରେ ଏହାର ଚେର ବ୍ୟବହାର ହୋଇଥାଏ ।

▲ **ଚେରର କ୍ୱାଥ ବା ପାଚନ :** ଉଭୟ ବାଇଡ଼ଙ୍କ ଗଛ ଓ ତା'ର ଚେର ମୃତବର୍ଦ୍ଧକ । ଏହାର ମଧ୍ୟ ବିରେଚକ (ଝାଡ଼ାକରେଇବା) ଗୁଣ ଥିବାରୁ ଶରୀରର ପାକସ୍ଥଳୀରୁ ଗୁହ୍ୟଦ୍ୱାର ପର୍ଯ୍ୟନ୍ତ ପ୍ରସାରିତ ଅନ୍ତବହନ ନଳୀର ଅଂଶ ବା ଅନ୍ତରେ ସଂକ୍ରମଣ ଯୋଗୁଁ ଆମାଶୟ ବା ନାଳରକ୍ତ ମିଶା ପତଳା ଝାଡ଼ାକୁ ଉପଶମ କରିଥାଏ । ଏହା ମଧ୍ୟ ଜରାୟୁ ବା ଗର୍ଭାଶୟକ ଅସୁବିଧାକୁ ଦୂର କରିଥାଏ । ସେହିପରି କ୍ୱାଥ ବ୍ୟବହାର ଦ୍ୱାରା ରୋଗୀର ବାଉଳା ଚାଉଳା ଅବସ୍ଥାକୁ ଦୂର କରାଯାଇଥାଏ । ଏହା ମଧ୍ୟ ନାରୀମାନଙ୍କର ମାସିକ ରତ୍ନପ୍ରାବକୁ ନିୟନ୍ତ୍ରିତ କରିଥାଏ ।

ଚେରର ଗୁଣ୍ଡ (ପାଉଡ଼ର) - ଚେରର ଗୁଣ୍ଡକୁ ଚକଟା ମଣ୍ଡରେ ପରିଣତ କରି ଜଳଶୋଥ ରୋଗରେ ପୀଡ଼ିତ ରୋଗୀର ଶରୀରର ଚତୁଃପାର୍ଶ୍ୱରେ ବୋଲିଲେ ରୋଗନିଦାନ ହୋଇଥାଏ ।

ପତ୍ର - ପତ୍ର କାମଉଦ୍‌ପକ, କୃମିନାଶକ ଓ ବଳବର୍ଦ୍ଧକ । ଏହା ମଧ୍ୟ ଶୁଖୁନଥିବା ଘା' ଓ ଫୁଲୁକୁ ପ୍ରତିରୋଧ କରିଥାଏ । କୃମି ରୋଗ ଓ ମୁଣ୍ଡବ୍ୟଥା ପ୍ରତିରୋଧ କରିବା ନିମନ୍ତେ ଏହା ଏକ ଅବ୍ୟର୍ଥ ଔଷଧ ରୂପେ କାମକରେ । ଶରୀରର ଦୃବଳତା ନାଶ ଏବଂ ସ୍ତନରେ ଅଧିକ କ୍ଷୀର ବୃଦ୍ଧି ନିମନ୍ତେ ଔଷଧ ହିସାବରେ କାମକରିଥାଏ ।

ପତ୍ରର ରସ (ଜୁସ) - ପତ୍ରର ରସ ବ୍ୟବହାର କଲେ ଆମାଶୟ ଝାଡ଼ା ଏବଂ ମୂତ୍ରତ୍ୟାଗର ଅସୁବିଧା (ମୂତ୍ର ଯନ୍ତ୍ରଣା)କୁ ଦୂର କରିଥାଏ । ବାଇଡ଼ଙ୍କ ପତ୍ରରେ ଜଡ଼ାତେଲ ଲଗାଇ ଘୋଡ଼ାଇଦେଲେ ବ୍ରଣ ଶୁଖିଯାଏ ।

ବାଜ - ମଞ୍ଜୀରେ ରକ୍ତସ୍ରାବ ବିରୋଧି ଓ ସୁବିଧାରେ ଝାଡ଼ା କରେଇବା ଗୁଣ ରହିଛି । ଏହା କୃମିନାଶକ, କାମଉଦ୍‌ପକ, ବଳବର୍ଦ୍ଧକ ଓ ବିଷନାଶକ । ଏହା ଗନେରିଆ ପରି ଯୌନରୋଗ, ଗର୍ଭଧାରଣର କ୍ଷମତା, ଶରୀରରେ ବାତର ପ୍ରଭାବକୁ ପ୍ରତିହତ କରିଥାଏ ଓ ଶରୀରର ଦୁର୍ବଳତା ଓ ସ୍ୱାୟତ୍ତତା ରୋଗକୁ ଦୂରକରିଥାଏ । ସେହିପରି ନାକରୁ ନିର୍ଗତ ରକ୍ତସ୍ରାବ ଓ ହାତଗୋଡ଼ ଝିମ୍‌ଝିମ୍ ଭଳି ସ୍ୱାୟତ୍ତ ଯନ୍ତ୍ରଣାକୁ ପ୍ରତିହତ କରିଥାଏ । ବାଇଡ଼ଙ୍କ ମଞ୍ଜୀକୁ ଉପଯୋଗ କରିବା ପୂର୍ବରୁ ପ୍ରଥମେ ମଞ୍ଜୀଗୁଡ଼ିକୁ ଗରମ ପାଣିରେ ପ୍ରାୟ ୧ ୨ ଘଣ୍ଟା ବତୁରାଇ ରଖି ନରମ ହେଲାପରେ ମଞ୍ଜୀରୁ ଚୋପା ଛଡ଼ାଇ ତା' ଭିତରେ ଥିବା ପଦାର୍ଥକୁ ବ୍ୟବହାର କରିବା ଦରକାର । କାରଣ ମଞ୍ଜୀର ଚୋପା ବିଷାକ୍ତ ଓ କ୍ଷତିକାରକ । ଏହି ପ୍ରଣାଳୀରେ ଚୋପାଛଡ଼େଇ, ଖରାରେ ଶୁଖାଇ ତାକୁ ଗୁଣ୍ଡକରି ବ୍ୟବହାର କରାଯାଏ । ସମସ୍ତ ରକ୍ତଦୋଷ ଜନିତ ରୋଗ ଯଥା କଷ୍ଟ, ଶୁଖୁନଥିବା ଘା', ବ୍ରଣପ୍ରଦର ରୋଗ ଇତ୍ୟାଦି ଚର୍ମରୋଗ ଭଲହୋଇଥାଏ । ରକ୍ତଶିକ୍ତି ବର୍ଦ୍ଧନ ନିମନ୍ତେ ବାଇଡ଼ଙ୍କ ମଞ୍ଜୀରୁ ସଂଗୃହୀତ ଗୁଣ୍ଡ ଅବ୍ୟର୍ଥ ଔଷଧ ରୂପେ କାମ କରେ । ବିନା ଛୋପାଛଡ଼ା ମଞ୍ଜୀକୁ ଚନ୍ଦନ ପେଡ଼ିରେ ଘୋରି ଲଗାଇଲେ ବିରୁଡ୍ଡି, ମହୁମାଛି,



କଙ୍କଡ଼ାବିଛା ଆଦି ବିଷାକ୍ତ କୀଟ ଦଂଶନ ଭୂଳା ନିବାରିତ ହୋଇଥାଏ । ବୀଜର ମଞ୍ଜାରୁ ଏକ ପ୍ରକାର ଗାଢ଼ ତୈଳ ବାହାରିଥାଏ ।

ବଙ୍କଳ- ବଙ୍କଳରେ ଔଷଧୀୟ ଗଣ ଥିବାରୁ ଏହାକୁ ବ୍ୟବହାର କରି ଭୂର, ଆମାଶୟ ଝାଡ଼ା ଓ ହୃଦ୍‌ଜୀ ପରି ରୋଗକୁ ପ୍ରତିରୋଧ କରାଯାଇଥାଏ ।

ପୁଷ୍ପ ଏବଂ ଲୋମ - ଉଭୟ ପୁଷ୍ପ ଏବଂ ଲୋମ କୃମି ନାଶକ ଔଷଧ (Vermifuge) ହିସାବରେ କାମ କରିଥାଏ ।

ଲୋମ - ଲୋମରୁ ପ୍ରସ୍ତୁତ ମଲମ ବ୍ୟବହାର କରି ପ୍ରଲେପ ଦେଇ ସ୍ଥାନୀୟ ଅଞ୍ଚଳକୁ ଉଦ୍‌ଘାତନା (Local stimulant) କରି ଶାରୀରିକ କାର୍ଯ୍ୟକ୍ଷମତା ବୃଦ୍ଧି କରାଯାଇଥାଏ ।

ଫଳ - ଏହା କୃମିନାଶକ ହେତୁ *Tenia cannina* ପରି କୃମିକୁ ପ୍ରତିରୋଧ କରିଥାଏ ।

କ୍ଷୀର (Latex) - କ୍ଷୀରରେ କୋଷ୍ଠ ବର୍ଦ୍ଧକାରକ ଗୁଣ ରହିଛି । ଏଣୁ କ୍ଷୀରକୁ ବ୍ୟବହାର କରି ପାଦଫଟା ଓ କଟିଯାଇଥିବା ସ୍ଥାନରେ ବ୍ୟବହାର କରାଯାଇଥାଏ । ସ୍ନାୟୁଗତ ଯନ୍ତ୍ରଣାକୁ ଉପଶମ କରିବାରେ କ୍ଷୀର ମଧ୍ୟ ବ୍ୟବହାର ହୋଇଥାଏ । ଏହା ମଧ୍ୟ ଜୀବାଣୁନାଶକ ହିସାବରେ ବ୍ୟବହାର କରାଯାଇଥାଏ ।



ଅଶ୍ୱଗନ୍ଧା

Withania somnifera



ବନଶ୍ୱତି (ବୈଷୟିକ) ନାମ
ଉଇଥାନିଆ ସୋମିନିଫେରା
ଉଦ୍‌ଭିଦ ଜଗତ ପରିବାର
ସୋଲାନେସି (**Solanaceae**)





▲ ବନସ୍ତତି (ବୈଷୟିକ) ନାମ : ଉଇଥାନିଆ ସୋମନିଫେରା
(*Withania somnifera*)

▲ ଉଦ୍ଭିଦ ଜଗତ ପରିବାର : ସୋଲାନେସି (*Solanaceae*)

▲ ଇଂରାଜୀରେ ନାମ : ଉଇଣ୍ଡର ଚେରି, ଇଣ୍ଡିଆନ୍ ଜିନଶେଙ୍ଗ, ପଏଜନ ଗୁଜବେରି, ଭେଜିଟେବଲ୍ ରେନଟ

▲ ସଂସ୍କୃତରେ ନାମ : ଅଶ୍ୱଗନ୍ଧା, ବାରାହକର୍ଣ୍ଣୀ, ବଳଦା, କୁଷ୍ଠଗନ୍ଧିନୀ, ହବା, ତୁରକୀ, ଗନ୍ଧାନ୍ତା, ଭାଜିନାମା, ବରଦା, ଭାଜିଗନ୍ଧା, କୁମ୍ଭୁକାଷ୍ଠ, ବରାଇକା, ବନଜା, ଭାଜିନୀ, ପୁଷ୍ପିଦା, ହୟାଗନ୍ଧା, ପୁଣା, ପାବରା, ପଲାସାପର୍ଣ୍ଣୀ, ବାତାୟା, ସାମଲା, କାମାରପିଣୀ, ବଲ୍ଲୁଆ, କାଳପ୍ରିୟା, ଗନ୍ଧପତ୍ରୀ, ବାରାହପୁତ୍ରୀ, ଭାଜିକାରୀ, କାଙ୍କୁକ୍ୟା, ଗୋକର୍ଣ୍ଣୀ, ଭୃସା, ତୁରଙ୍ଗୀ-ଗନ୍ଧ ।

▲ ଓଡ଼ିଆରେ ନାମ : ଅଶ୍ୱଗନ୍ଧା, ଆଶଗାଡ଼ି ।

▲ ଭାରତର ବିଭିନ୍ନ ଆଞ୍ଚଳିକ ଭାଷାରେ ନାମ : ହିନ୍ଦି - ଅଶ୍ୱଗନ୍ଧ, ପୁନିର, ବଂଗଳା - ଅଶ୍ୱଗନ୍ଧା, ଗୁଜୁରାଟୀ - ଅଶ୍ୱଗନ୍ଧା, ଅଶନା, କୋଙ୍କଣୀ - ଫତରଫୋଡ଼ା, ମରାଠୀ - ଅଶ୍ୱଗନ୍ଧା, କନ୍ନଡ଼ - ଭିରେମାଡ଼ିନାଗଡ୍ଡୁ, କିରେମାଲିନାଗିଡ଼ା, ତାମିଲ - ଆରୁଭାଗଳୀ, ଆମକୁଲଙ୍ଗ-କଲଙ୍ଗ, ଆମ୍ବୁକାନ-କିଞ୍ଜାଙ୍ଗୁ, ଆମ୍ବୁକସିରା-କଳଜହଙ୍ଗୁ, ଭୂଲିଭେଷ୍ଟମ, ପନେରୁଗଡ଼ା, ପନେରୁଭାଜିଗନ୍ଧ, ଆମ୍ବୁକିରା, ଆମ୍ବୁକିରାକକୁଲଙ୍ଗ, ତେଲୁଗୁ - ପିନୋରୁଗଡ୍ଡୁ, ଅଶ୍ୱଗନ୍ଧା, ମାଲୟଲମ୍ - ପେଭିଟି, ଆମ୍ବୁକୁରମ, ଭାଜିଗନ୍ଧା, ପୁଲିଭେଷ୍ଟାମ ।

▲ ଆୟୁର୍ବେଦିକ ଏକାର୍ଥ-ବାଚକ ଶବ୍ଦ : ଭାଜିଗନ୍ଧ, କୁଷ୍ଠଗନ୍ଧିନୀ, ହାଇଅଫା ।

▲ ଆୟୁର୍ବେଦିକ ସ୍ୱାଭାବିକ ଗୁଣ :

ଗୁଣ - ଲଘୁ, ସ୍ନିଗ୍ଧ ବିପାକ - ମଧୁର
ରସ - ମଧୁର, ତିକ୍ତ, କଟୁ ବୀର୍ଯ୍ୟ - ଉଷ୍ଣ ।



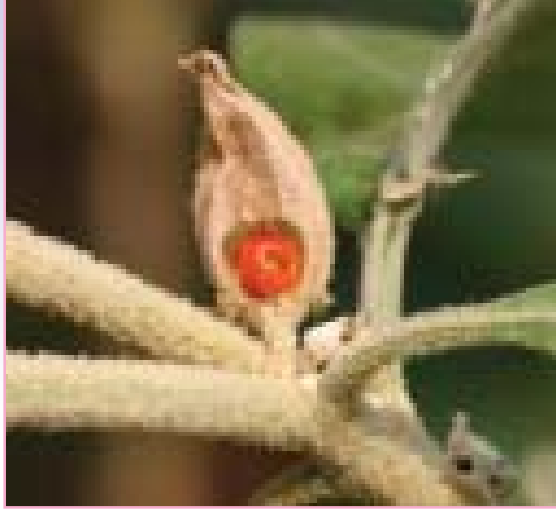

▲ **ଦୋଷ କର୍ମ :** କଫ-ବାତଶାମକ । ଏହା କଫ ପିତ୍ତଶାମକ । ଏହାକୁ ସେବନ କଲେ କାଶ, ଶ୍ୱାସ, କ୍ଷୟ, ବାତ, କଫ, ଶୋଥ, ବ୍ରଣ, ବିଷରୋଗ, ଶ୍ୱିତ୍ରରୋଗ, କୁଷ୍ଠ, ପୁରାତନଜ୍ୱର, ସୂତିକା ରୋଗ ଓ ମୁତ୍ରାଘାତ ନିବାରିତ ହୁଏ । ଏହା ଧାତୁ ପୁଷ୍ଟିକର, ଜରାବ୍ୟାଧି ଓ ଦୌର୍ବଲ୍ୟନାଶକ, କ୍ରାନ୍ତିପଦ, ବୀର୍ଯ୍ୟବର୍ଦ୍ଧକ, ଅଗ୍ରଦୀପକ ଓ ରସାୟନ ଅଟେ ।

▲ **ବାଣିଜ୍ୟିକ ନାମ :** ଉଚ୍ଚଣ୍ଡର ଚେରି

▲ **ବ୍ୟବହୃତ ଅଂଶ :** ଚେର, ପତ୍ର, ମଞ୍ଜି ଓ ପୂରା ଫୁଲ

▲ **ରାସାୟନିକ ସଂଗଠନ :** ଏହି ଗୁଳ୍ମରେ ଆଲକାଲଏଡ୍ ଏବଂ ଷ୍ଟିରୋଇଡାଲ୍ ଲାକଟୋନ୍ ମୁଖ୍ୟ ରାସାୟନିକ ପଦାର୍ଥ ହିସାବରେ ଧରାଯାଇଥାଏ । ଏହା ମଧ୍ୟରେ ଟ୍ରପୋଇନ୍ ଏବଂ କୁସକହାଇଜେରିନ୍ ରହିଥାଏ । ଏତଦ୍‌ବ୍ୟତୀତ, ଲୌହ ଗ୍ଲୁକୋକୋଉଲଥାନଲିଡେସ୍, ଟାନିନ୍, ଗ୍ଲୁକୋଜ୍, ପଟାସିୟମ୍ ନାଇଟ୍ରେଟ୍, ଆଲକାଲଏଡ୍ସ୍, ଫ୍ୟାଟି ଏସିଡ୍ ଇତ୍ୟାଦି ମଧ୍ୟ ଥାଏ । ପତ୍ରରେ ଷ୍ଟିରୋଇଡାଲ୍ ଆଲକାଲଏଡ୍ ମଧ୍ୟରେ ଷ୍ଟିରୋଇଡାଲ୍ ଲାକଟୋନ୍ ଉଚ୍ଚଥାନଲିଡେସ୍ (ଉଚ୍ଚଥାନୋସାଇଡ୍ - କ), ଉଚ୍ଚଥାନୋସାଇଡ୍ IV, ଏମ୍ ଉଚ୍ଚଥାନୋସାଇଡ୍ VI, ସୋମୋନିଫେରିନ୍ ଓ ଆନଫେରିନ୍ ଇତ୍ୟାଦି ଥାଏ ।

ଅନ୍ୟ ଏକ ପରୀକ୍ଷାରୁ ଜଣାଯାଇଛି ଯେ ଅଶ୍ୱଗନ୍ଧା ମୂଳରୁ କ୍ୟୁଜି ଓ ହାଇଗ୍ରାଇନ, ଆନାହାଇଗ୍ରାଇନ, ଗ୍ରୋପାଇନ ଓ ଆନାଫେରିନ ଆଦି ଉପକ୍ଷାର ସହ ଅନ୍ୟ ଉପକ୍ଷାର ମିଳିଥାଏ । ମୋଟ ଉପକ୍ଷାର ୦.୧୩ ରୁ ୦.୩୧ ହୋଇଥାଏ । ପ୍ରଚୁର ପରିମାଣର ପ୍ରୋଟିନ ମଧ୍ୟ ଥାଏ ।

ମୂଳ ତାଳ ଏବଂ ପତ୍ରରୁ କେତେକ ଅମ୍ଳ ମଧ୍ୟ ମିଳିଥାଏ । ଏଥିରେ କିଛି ଲୌହ ମଧ୍ୟ ମିଳିଥାଏ । ହିମେ ଟନିକ ଅର୍ଥାତ୍ ରକ୍ତରେ ଲୌହ ଅଂଶ ବଢ଼େଇବାରେ ଅଶ୍ୱଗନ୍ଧା ଯଥେଷ୍ଟ ସାହାଯ୍ୟ କରିଥାଏ । ଅଶ୍ୱଗନ୍ଧାର ପ୍ରତି ୧୦୦ ଗ୍ରାମରୁ ପ୍ରାୟ ୭୮୯.୪ ମିଲିଗ୍ରାମ ଲୌହ ମିଳିଥାଏ । ଏହି ଲୌହ ଅନ୍ୟ କୌଣସି ଲତା ମୂଳରୁ ମିଳୁଥିବା ଲୌହ ଅପେକ୍ଷା ଯଥେଷ୍ଟ ପରିମାଣରେ ଅଧିକ । ଲୌହ ବ୍ୟତୀତ ଅଶ୍ୱଗନ୍ଧା ମୂଳରେ ପ୍ରୋଟିନ, ଚାଇରେସିମ୍, ଟ୍ରିପେପ୍ଟିନ, ଏଲୋମିନ ତଥା ଚାଇସିମ ଆଦି ଆମିନୋ ଅମ୍ଳ ମୁକ୍ତ ଅବସ୍ଥାରେ ରହିଥାଏ । ଲୌହ ସହ ଏହି ମୁକ୍ତ ଆମିନୋ ଏସିଡ୍ ମିଳୁଥିବାରୁ ଏଥିରୁ ସର୍ବୋକ୍ଷ୍ମ ହିମେଟେନିକ୍ ଟନିକ୍ ହୋଇପାରୁଛି । ଚେର, କାଣ୍ଡ ତଥା ଫଳରେ ଟେନିନ୍ ଏବଂ ପ୍ଲେବିନାଇଡ୍ ମଧ୍ୟ ଥାଏ ।



▲ **ଉଦ୍ଭିଦର ପ୍ରାକୃତିକ ଆବାସ :** ଏହି ଗୁଳ୍ମ ଶୁଷ୍କ ଅଂଚଳରେ ପ୍ରଚୁର ପରିମାଣରେ ଦେଖାଯାଏ । ବାଲିଆ ଦୋରସା ମାଟିରୁ ଆରମ୍ଭ କରି ଈଷତ୍ ଲାଲ ରଂଗର ମାଟିରେ ମଧ୍ୟ ଏହା ବଢ଼ିଥାଏ । ଏହି ଗଛପାଇଁ ଶୁଷ୍କ ଅଂଚଳ ଆବଶ୍ୟକ କିନ୍ତୁ ଯେଉଁଠାରେ ପ୍ରାୟ ୬୫ ରୁ ୭୫ ସେ.ମି. ବାର୍ଷିକ ବର୍ଷା ହୁଏ ଏବଂ ୨୦ ରୁ ୨୯ ସେଣ୍ଟିଗ୍ରେଡ୍ ଉତ୍ତାପ ଥାଏ, ସେହି ଅଂଚଳରେ ମଧ୍ୟ ଏହା ଦେଖାଯାଏ । ସମୁଦ୍ର ପତ୍ତନଠାରୁ ପ୍ରାୟ ୧୫୦୦ ମିଟର ଉଚ୍ଚତା ପର୍ଯ୍ୟନ୍ତ ଅଂଚଳରେ ଏହା ଦେଖିବାକୁ ମିଳିଥାଏ । ପୃଥିବୀର ବିଭିନ୍ନ ଦେଶ ଯଥା, ନେପାଳ, ପାକିସ୍ତାନର ସିନ୍ଧ ଅଂଚଳ, ବାଙ୍ଗଳାଦେଶ, ଶ୍ରୀଲଙ୍କା ଏବଂ ଆଫ୍ରିକାର ଦକ୍ଷିଣାଞ୍ଚଳ ଓ ବେଲୁଚିସ୍ତାନରେ ଦେଖିବାକୁ ମିଳେ । ଭାରତର ମଧ୍ୟ ପ୍ରଦେଶର ମଣ୍ଡୋଶ୍ୱର ଜିଲ୍ଲା, ପଞ୍ଜାବର ସତଲେଜ୍ ଉପତ୍ୟକା, ଗୁଜରାଟ, ରାଜସ୍ଥାନ, ଦିଲ୍ଲୀ ଓ ହିମାଳୟର ସମୁଦ୍ର ପତ୍ତନଠାରୁ ପ୍ରାୟ ୧୭୦୦ ମିଟର ଉଚ୍ଚତାରେ ଦେଖିବାକୁ ମିଳିଥାଏ । ଓଡ଼ିଶାର ମୟୂରଭଞ୍ଜ ଜିଲ୍ଲାର ଶିମିଳିପାଳଠାରେ ଏହି ଗଛ ଦେଖିବାକୁ ମିଳେ ।



▲ **ସ୍ୱରୂପ ବା ପରିଚୟ :** ଏହା ଏକ ବର୍ଷାୟୁ, ସଲଖ ଓ ଚିର ସବୁଜ ଗୁଳ୍ମ । ଗୁଳ୍ମଟି ପ୍ରାୟ ୩୫ ସେ.ମି.ରୁ ୭୫ ସେ.ମି. ଉଚ୍ଚତା ଓ କେତେକ କ୍ଷେତ୍ରରେ ୧୫୦ ସେ.ମି. ପର୍ଯ୍ୟନ୍ତ ବଢ଼ିଥାଏ । କାଣ୍ଡଟିରେ ବହୁତ ଲୋମ ଥାଏ । ଏହାର ଶାଖା ଗୋଲାକାର ଓ ସଂଖ୍ୟାଧିକ । ପତ୍ରଗୁଡ଼ିକ ସବୁଜ ଏବଂ ଅଣ୍ଡାକାର । ପତ୍ରଗୁଡ଼ିକ ଲମ୍ବ ପ୍ରାୟ ୩.୫ ରୁ ୧୦ ସେଣ୍ଟିମିଟର ଏବଂ ଚଉଡ଼ା ୧.୮ ସେ.ମି. । ଅଣ୍ଡାକାର ପତ୍ରଗୁଡ଼ିକ ଯୋଡ଼ାଯୋଡ଼ା ଓ ଅଗ୍ରଭାଗ ମୁନିଆ । ଫୁଲଗୁଡ଼ିକର ଆକାର ଛୋଟ ଛୋଟ ଏବଂ ରଙ୍ଗ ସବୁଜ । ଫୁଲ ପାଖୁଡ଼ାର ଭିତର ଅଂଶରେ ହଳଦିଆ ରଂଗ ହୋଇଥିବା ବେଳେ ବାହାର ଅଂଶ ସବୁଜ ରଂଗ ହୋଇଥାଏ । ଶରତ ଋତୁରେ ଫୁଲ ଆସି ଫଳ ହେବା ଆରମ୍ଭ ହୋଇଥାଏ । କାର୍ତ୍ତିକ ମାସରେ ଫଳ ଧରେ । ସବୁଜ ରଂଗର ଫଳସବୁ ରଂଗ ପରିବର୍ତ୍ତନ କରି ନାଲି ଓ କମଳା ରଂଗର ମିଶାମିଶି ରୂପଧରେ । ଫଳଗୁଡ଼ିକ ରସାଳ, କ୍ଷୁଦ୍ର ଓ ଆକାରରେ କାଇଁଚ ପରି ଗୋଲ । ଫଳ ଭିତରେ ଅସଂଖ୍ୟ ମଞ୍ଜି ଥାଏ ଓ ଫଳକୁ ଆଉ ଗୋଟିଏ ଚୋପା ଘୋଡ଼ାଇ ରଖିଥାଏ । ମଞ୍ଜି ନଥିବା ଫଳ ବା



କୋଳିଗୁଡ଼ିକ ମଟର ବା ମକା ମଞ୍ଜିପରି ଦିଶେ । ମାଂସଳ ଚେରସବୁ ଶୁଖିଲେ ସ୍ତମ୍ଭାକାର, ତଳକୁ ସରୁ ଏବଂ ଶ୍ୱେତ ବାଦାମୀ ରଂଗର ହୋଇଥାଏ । ଭାଂଗିଲେ ଭିତର ପୂରା ଧଳା ଦେଖାଯାଏ । ଫିଶାଲିସ୍ ଆଲକେକେଙ୍ଗୀ ନାମକ ଗୁଳ୍ମକୁ ମଧ୍ୟ ଉଲଟର ଚେରି କୁହାଯାଉଥିବାରୁ ବେଳେବେଳେ କେତକ ଭୁଲବଶତଃ ଏହାକୁ ଅଶ୍ୱଗନ୍ଧା ବୋଲି ବିଚାରିଥାନ୍ତି ।

▲ ପୁଷ୍ପ ସଂକ୍ରାନ୍ତ ବିଶେଷ ଗୁଣ :

▲ ବଂଶ ବିସ୍ତାର : ଏହି ବୃକ୍ଷ ମଞ୍ଜିରୁ ବଂଶ ବିସ୍ତାର କରିଥାଏ । ପାଣି ନିଗିଡ଼ିଥିବା ବାଲିଆ, ଦୋରସା ମାଟି, ଯାହା ୭ - ୮ pH ମଧ୍ୟରେ ଥାଏ, ସେହି ମାଟିରେ ଏହି ବୃକ୍ଷ ଭଲଭାବରେ ବଢ଼େ । ଜୁନ୍ ଓ ଜୁଲାଇ ମାସରେ ଏହି ଗୁଳ୍ମର ମଞ୍ଜିକୁ ରୁଣାଯାଏ ।

ଗାତର ଆକାର - ୬୦ ସେ.ମି. x ୬୦ ସେ.ମି., ଲଗାଇବା ପ୍ରଣାଳୀ - ହାତରେ, ଚାଷ କରିବା ସମୟ - ୧ ବର୍ଷ । ଯେତେବେଳେ ପତ୍ରଗୁଡ଼ିକ ଶୁଖିଯାଏ, ସେତେବେଳେ ମୂଳକୁ ମାଟି ଉପରୁ ଟାଣି ବାହାର କରି ସଂଗ୍ରହ କରାଯାଏ । ଏହା ଚାଷ କରିବାପାଇଁ ସାର ଦରକାର ପଡ଼େନାହିଁ । ଏହି ଗଛରେ ରୋଗହେଲେ, ପତ୍ର ଉପରେ ଗୋଲ ଗୋଲ ଦାଗ ଦେଖାଯାଏ ।

▲ ରୋଗ ଓ ରୋଗ ଉପଶମପାଇଁ ଔଷଧୀୟ ପ୍ରୟୋଗ : ଅଶ୍ୱଗନ୍ଧାରୁ ପ୍ରସ୍ତୁତ ଔଷଧ ମନରେ ଶାନ୍ତ, ସ୍ମୃତିର ପ୍ରଭାବ ପକାଇବା ସହିତ ସହନଶୀଳତା ସମ୍ପୂର୍ଣ୍ଣରେ ସାହାଯ୍ୟ କରିଥାଏ । ଏହି ଗୁଳ୍ମରୁ ବଳବର୍ଦ୍ଧକ ଔଷଧ ପ୍ରସ୍ତୁତ ହୋଇଥାଏ । ମନୁଷ୍ୟର ଶାରୀରିକ ଓ ମାନସିକ ଶକ୍ତିକୁ ଉତ୍ତେଜିତ କରି ବୃଦ୍ଧି କରିବାରେ ଏହି ଗୁଳ୍ମର ଅବଦାନ ଅନେକ । ଏହି ଗୁଳ୍ମରୁ ମଧ୍ୟ କାମ ଉଦ୍ଦିପକ ଔଷଧ ପ୍ରସ୍ତୁତ କରାଯାଏ । ଏହା ମହିଳାମାନଙ୍କର ଜରାୟୁର ଦୁର୍ବଳତାକୁ ନାଶ କରିଥାଏ । ଏହା ପିଲାମାନଙ୍କର ଶରୀରରେ ଘଟୁଥିବା ଆଭ୍ୟନ୍ତରିକ କ୍ଷୟର ପୂର୍ଣ୍ଣସାଧନ କରିବା ସହିତ ଶରୀର ଉପରିଭାଗରେ ଚର୍ମରୋଗ ଯଥା, କାଛୁ, କୁଣ୍ଡିଆ, ପ୍ରଦାହ ସଂକ୍ରାନ୍ତ ରୋଗ, ଦୂଷିତ ପ୍ରଭାବ ଯୋଗୁଁ ଶୁଖୁ ନଥିବା ଘା' ବା ଗଣ୍ଡପୂଜମୁକ୍ତ ଘା' ଉପଚାରରେ ମଧ୍ୟ ଏହାର ଔଷଧ ବ୍ୟବହାର କରାଯାଇଥାଏ ।



▲ ଚେରର ବ୍ୟବହାର : Root is adoptogenic, alterative, aphrodisiac, deodestruent, diuretic and tonic. ଚେରରୁ ପ୍ରସ୍ତୁତ ଔଷଧ ଦ୍ୱାରା ସ୍ତ୍ରୀମାନଙ୍କର ମାସିକ ରତ୍ନପ୍ରାବ, ଶ୍ୱେତପ୍ରଦର, କଫ, ହାକୁଚି ବା ହିକ୍କା, ଉଦରୀ ବା ଶୋଥ ରୋଗ ଭଲ କରାଯାଇଥାଏ । ଏହି ଔଷଧ ମଧ୍ୟ ସ୍ମୃତିନାଶ, ସ୍ତ୍ରୀୟୁଗତ ଅବସନ୍ନତା, ସ୍ୱପ୍ନଦୋଷ ଯୋଗୁଁ ଶୁକ୍ରମେହ ବା ଶୁକ୍ରକ୍ଷରଣ, ବାର୍ଦ୍ଧକ୍ୟ ଯୋଗୁଁ ଶାରୀରିକ ଓ ମାନସିକ ଦୁର୍ବଳତା ପ୍ରତିହତ କରିବାରେ ସାହାଯ୍ୟ କରିଥାଏ ।

ଅଶ୍ୱଗନ୍ଧାର ଚେରକୁ ଶୁଖାଇ, ଗୁଣ୍ଡକରି ସମପରିମାଣର ଗୁଆଘିଅ ଓ ବିଶୁଦ୍ଧ ମହୁ ସହିତ ଖାଇଲେ, ପୁରୁଷର ଧୂଳଭଙ୍ଗ ଦୂର ହୁଏ । ବାର୍ଦ୍ଧକ୍ୟ ଶୁକ୍ର ଉତ୍ପାଦନ କ୍ଷମତା ବୃଦ୍ଧି ହୋଇଥାଏ । ଚେରରୁ ଅର୍କ ସଂଗ୍ରହ ପରେ ତା'ସହ ଗାଈକ୍ଷାର ଓ ଗୁଆ ଘିଅ ମିଶାଇ ଖାଇଲେ, ଶରୀର ହୃଷ୍ଟ ପୂର୍ଣ୍ଣ ହୋଇଥାଏ । ଚେର ଓ ପତ୍ରକୁ ବ୍ୟବହାର କରି ଫୁସଫୁସର ବାୟୁକୋଷ ଗୁଡ଼ିକର ସ୍ଥିତି ଯୋଗୁଁ ଶ୍ୱାସକ୍ରିୟା କଷ୍ଟକର ହେବା ଅବସ୍ଥା ନିୟନ୍ତ୍ରଣ କରାଯାଇଥାଏ ।



ଏହାର ଫଳ ଘା' ଶୁଖାଇବାରେ ବ୍ୟବହାର ହୋଇଥାଏ । ଏହାବ୍ୟତୀତ, ଆଜ୍ଞା, ବୁଢ଼ା ବୁଢ଼ା ମୂତ୍ରତ୍ୟାଗ ଅବସ୍ଥା ଓ ଶରୀରରେ ପିତ୍ତ ଅଧିକ ହେତୁ ଅବସାଦ ରୋଗରେ ପୀଡ଼ିତ ରୋଗୀମାନେ ମଧ୍ୟ ଉପକାର ପାଇଥାନ୍ତି । ପାଟିଲା ଫଳଗୁଡ଼ିକ ମଧ୍ୟ ବେଦନା ନାଶକ ବା ପ୍ରଶାମକ ଏବଂ ମନକୁ ଶାନ୍ତି ପ୍ରଦାନକାରୀ ଔଷଧ ରୂପେ ବ୍ୟବହାର କରାଯାଇଥାଏ । ଗୋଲାକାର ଫଳକୁ ସତେଜ ଅବସ୍ଥାରେ ଖାଇ ବାନ୍ତି କରାଯାଇଥାଏ । କିନ୍ତୁ ଏହି ଫଳକୁ ଶୁଖିଲା ଅବସ୍ଥାରେ ଖାଇଲେ ଏହା ଅଗ୍ନିବର୍ଦ୍ଧକ ଓ କ୍ଷୁଧାକାରକ ହୋଇଥାଏ । ଅଳ୍ପ ପରିମାଣରେ ଖାଇଲେ ଅଗ୍ନିମାନ୍ଦ୍ୟ ବା ଅଜୀର୍ଣ୍ଣ ରୋଗ ଓ ଉଦରୀର ବାୟୁପୂର୍ଣ୍ଣ ଅବସ୍ଥା ସହ ଯେତେମତା ରୋଗ ଭଲ ହୋଇଥାଏ । କ୍ଷୀରକୁ ଘନୀଭୂତ କରିବାରେ ମଧ୍ୟ ସାହାଯ୍ୟ କରିଥାଏ । ମଞ୍ଜିଗୁଡ଼ିକ ମୂତ୍ରକାରକ । ଏତଦ୍‌ବ୍ୟତୀତ ସ୍ତ୍ରୀଲୋକମାନଙ୍କର ମାସିକ ରତ୍ନସ୍ରାବର ପରିମାଣକୁ ବୃଦ୍ଧି କରିଥାଏ । ଅଣ୍ଡା, ଗଣ୍ଡି ଓ ଆଖୁଧରା ରୋଗକୁ ଭଲ କରିବାରେ ସାହାଯ୍ୟ କରିବା ସହିତ ଅର୍ଶରୋଗର ଫୁଲା ଅବସ୍ଥାକୁ ପ୍ରତିହତ କରିଥାଏ । ପ୍ରକୃତରେ ଅଶ୍ୱଗନ୍ଧା ଏକ ବଳବର୍ଦ୍ଧକ ରସାୟନ । ଏହା ରକ୍ତ, ମାଂସ, ମେଦ, ଶୁକ୍ର ଆଦି ଶସ୍ତ୍ରଧାତୁର ପୋଷକ ଅଟେ । ପୂରାତନ ଯୁଗରେ ତ୍ୟବନ ରକ୍ଷିକର ଅଁଳା ସେବନ ଦ୍ୱାରା, ଯଯାତିଙ୍କର ଅଶ୍ୱଗନ୍ଧା ଏବଂ ଶତାବରୀ ସେବନ ଦ୍ୱାରା କାୟାକଞ୍ଚ କରାଯାଇଥିଲା । କାୟାକଞ୍ଚ ଅର୍ଥ ଉପଚାର ମାଧ୍ୟମରେ ବ୍ୟକ୍ତିର ସ୍ୱରୂପ ବଦଳାଇ ଦେବା, ନୂତନ ଜୀବନ ପ୍ରାପ୍ତହେବା, ଉଭୟ ଶରୀର ଓ ମନକୁ ସ୍ୱାଭାବିକ ପ୍ରକ୍ରିୟାକୁ ଆଣି ଜାଗ୍ରତ ରଖିବା ।



ଅଷାଡୁଆ

Capparis zeylanica



ବନଶ୍ୱତି (ବୈଷୟିକ) ନାମ
 କାପାରିସ୍ ଜିଲାନିକା
 ଉଦ୍ଭିଦ ଜଗତ ପରିବାର
 କାପାରିଡ଼େସି (Capparidaceae)





▲ ବନସ୍ପତି (ବୈଷୟିକ) ନାମ : କାପାରିସ୍ ଜିଲାନିକା (*Capparis zeylanica*)

▲ ଉଦ୍ଭିଦ ଜଗତ ପରିବାର : କାପାରିଡ଼େସି (*Capparidaceae*)

▲ ଇଂରାଜୀରେ ନାମ : ସିଲୋନ୍ କେପର, ଇଣ୍ଡିଆନ୍ କେପର

▲ ସଂସ୍କୃତରେ ନାମ : ଗନ୍ଧାରୀ, ଅହିମଗ୍ରୀ, ବ୍ୟାଘ୍ରନଖୀ, ଗୋବିନ୍ଦ ଫଳ, କଣ୍ଠକ ଫଳ, କରମ୍ଭା, ଗ୍ରହିଳା, କରୁକଣ୍ଠାରି, କିକୁଣୀ, ବରତଳା, ତାପସପ୍ରିୟା, ବ୍ୟାଘ୍ରଘଣ୍ଟି, କୃଷକୀ, ଆର୍ଜଣା ।

▲ ଓଡ଼ିଆ ନାମ : ଅଷାଭୁଆ, ଆଷାଭୁଆ, ଆଶାଭୁଆ, ଓଶେରୁଆ, ହାତୀନୁକୁଳା, ଶାବୀ, କୋହୁ - ଗୀତାରଣା

▲ ଭାରତର ବିଭିନ୍ନ ଆଞ୍ଚଳିକ ଭାଷାରେ ନାମ : ହିନ୍ଦି - ଆରାଦାଣ୍ଡ, ବଉରୀ, ଜିଟୋରାନ, ଗୋବିନ୍ଦ ଫଳ, କନ୍ନଡ଼ - ମୁଲୁକଟୀରୀ, ଗାଟେନ୍ନା, ମରାଠୀ - ଆରଦାଣ୍ଡା, ଗୋବିନ୍ଦୀ, ତାରାମାଟି, ଭଗତୀ, ଭାଗାଡ଼, ତାମିଲ - ଅଦୋଷ୍ଟାଇ, ସୁଦୁଥୋରାଟି, ମୋରାନ୍ଦନ, ଏକାଥାରୀ, କାଥୋଟି, ଆଡୋଷ୍ଟା, ଆଡୋଷ୍ଟା, ତେଲୁଗୁ - ପଲ୍ଲୁକୀ, ଆରିଦୋଷ୍ଟା, ଗୁଜୁରାଟୀ - କାରାଲୁରା, ରାଜସ୍ଥାନୀ - ଜିଟୋରାନ ।

▲ ଆୟୁର୍ବେଦିକ ଏକାର୍ଥ-ବାଚକ ଶବ୍ଦ : ବ୍ୟାଘ୍ରନଖୀ, ଅଛହିଂସ୍ରୀ ।

▲ ଆୟୁର୍ବେଦିକ ସ୍ଵାଭାବିକ ଗୁଣ :

ଗୁଣ - ଲଘୁ, ରୁକ୍ଷ ବିପାକ - କଟୁ
 ରସ - କଟୁ, ତିକ୍ତ ବୀର୍ଯ୍ୟ - ଉଷ୍ଣ
 ଦୋଷକର୍ମ - କଫ, ବାତଶାମକ



▲ ବାଣିଜ୍ୟିକ ନାମ : (ଏହା ବାଣିଜ୍ୟ ଉପଯୋଗୀ ନୁହେଁ)

▲ ବ୍ୟବହୃତ ଅଂଶ : ଚେର, ଚେରର ଛାଲି, ଛାଲି, ଫଳ, ପତ୍ର ଓ ମଞ୍ଜି

▲ ରାସାୟନିକ ସଂଗଠନ : ଆୟୁର୍ବେଦିକ ଔଷଧ ମଧ୍ୟରେ ଅଷାଡୁଆ (Capparis zeylanica) କୁ ଏକ ରସାୟନ ଭାବେ ଗ୍ରହଣ କରାଯାଇଛି । (ଏହା ଗୋଟିଏ ଆଲକାଲଏଡ୍, ଗୋଟିଏ ଫାଇଟେଷ୍ଟେରୋଲ୍ ଗଛରୁ ନିର୍ଗତ ଅଠାଳିଆ ପଦାର୍ଥ ଅଠା ବା କ୍ଷାର, ପାଣି, ଦ୍ରବଣୀୟ ହୋଇଥିବା ଏସିଡ୍, ଏଲ୍ - ଷ୍ଟାକିଡ୍ରାଇନ, ରୁଟିନ ଏବଂ (ବିଟାଟିନ୍ ଡିଆୟିବ) ଶିଷୋଷ୍ଟେରୋଲ ମିଳିଥାଏ ।

ମଞ୍ଜି ଏବଂ ପତ୍ରରୁ ଥାଏଗ୍ଲୁକୋସାଇଡ୍ ଗ୍ଲୁପୋପାପାରିନ, ୩-ଟାଓକ୍ସେନ, ଏ - ଆସରିନ ଏବଂ କିଛି ଅପରିବର୍ତ୍ତନୀୟ ତୈଳ (fixed oil) ମିଳିଥାଏ ।



Phyto-chemical ଯାଞ୍ଚକରି ଜଣାଯାଇଛି ଯେ ଏହି ଲତାରେ ଫ୍ୟାଟି ଏସିଡ୍, ଫ୍ଲାଭୋନଏଡ୍, ଫ୍ୟାନିନ, ଆଲକାଲଏଡ୍, ଭାନିଲିକ, ଏସିଡ୍, ପେରଲିକ ଏସିଡ୍ ଏବଂ p- କଭମାରିକ ଏସିଡ୍ ରହିଛି । ଏଇ ଅଳ୍ପଦିନ ପୂର୍ବରୁ ଜଣାପଡ଼ିଛି ଯେ ଅଷାଡୁଆ ଗଛ ଚେରରେ ଏକ ଇ-ଅକ୍ଟେଡେକ-୭ଇଏନ.-୫ ynoic ଏସିଡ୍ ନାମକ ପଦାର୍ଥ ଅଟେ ।)

▲ ଉଦ୍ଭିଦର ପ୍ରାକୃତିକ ଆବାସ : ଏହି ଲତାଟି ଭାରତ ବର୍ଷର ବ୍ୟାପକ ଅଂଚଳରେ ଯେଉଁଠାରେ ଜଳବାୟୁ ଶୁଷ୍କ, ସେଇଠାରେ ଦେଖିବାକୁ ମିଳେ । ତେବେ ଛୋଟ ଛୋଟ ବୁଦା ବା ଗୁଳ୍ମର ବାଡ଼ ହିସାବରେ ବହୁତ ଦେଖିବାକୁ ମିଳିଥାଏ । ଚାଷୀମାନେ ଆବନ୍ଧ କରିଥିବା ବାଡ଼ମାନଙ୍କରେ ଏହି ଲତା ଦେଖିବାକୁ ମିଳିଥାଏ । ଭାରତର ପୂର୍ବପଟକୁ ମିଆଁମାରଠାରୁ ଡାକନନ୍ ଏବଂ ଦକ୍ଷିଣ ପଟକୁ ଥିବା ଶ୍ରୀଲଙ୍କା, ଇଣ୍ଡୋନେସିଆ, ଯେନିନ୍ସୁଲାଠାରୁ ଆଣ୍ଡାମାନ୍ ଓ ମାଲେସିଆ ପର୍ଯ୍ୟନ୍ତ ପରିବ୍ୟାପ୍ତ ।

ଓଡ଼ିଶାରେ ଚିଲିକା ଦୀପ ସମୂହ, ଗଂଜାମ ଜିଲ୍ଲା ସୁରଂଗୀ ଅଂଚଳ, ଶିମିଳିପାଳର ପୋଡ଼ାଡ଼ିଆ ଓ ରାୟଗଡ଼ା ଜିଲ୍ଲାରେ ଏହି ଲତା ବହୁ ପରିମାଣରେ ଦେଖିବାକୁ ମିଳେ ଏବଂ ଉକ୍ତ ଭାବରେ ବହୁଥିବାର ଲକ୍ଷ୍ୟ କରାଯାଇଛି ।



▲ ସ୍ୱରୂପ ବା ପରିଚୟ : ଏହି ଲତା ଆରୋହଣ କରି ଆଗକୁ ଆଗକୁ ଥିବା ପ୍ରକାର ହେବାପାଇଁ ପ୍ରକଳ ଚେଷ୍ଟା କରିଥାଏ । ଏହି ଲତା ୨ ରୁ ୫ ମିଟର ଲମ୍ବ ହୋଇଥାଏ । Secondary and tertiary nerves prominent ହୋଇଥାଏ । ଏହି ଲତାର ତରୁଣ ଅଂଶଗୁଡ଼ିକ ଗାଢ଼ ଲାଲ ରଙ୍ଗର ହୋଇଥାଏ । ସମୟକ୍ରମେ ସବୁଜ ରଙ୍ଗ ଧାରଣ କରିଥାଏ । ଏହି ଲତାର ବହୁତ ଶାଖାଥାଏ । ଶାଖା କାଣ୍ଡଟି ଟାଣୁଆ ଓ ଅମସୃଣ । କାଣ୍ଡଟି ବାଦାମୀ ଲାଲରୁ ଧୂସର ରଙ୍ଗ ହୋଇଥାଏ । କାଣ୍ଡର ଶାଖାଗୁଡ଼ିକ ବିଶ୍ୱାଂଖଳିତ ଭାବରେ ଥାଏ । ଶାଖାରେ ଥିବା ଲୋମଗୁଡ଼ିକର ଶୀଘ୍ର ପତନ ଘଟିଥାଏ । ବିଶେଷ ଭାବରେ ବଢ଼ିଥିବା ଲତାର ବକ୍ର ଉଦ୍‌ଗତି କଣ୍ଟା ମଧ୍ୟ ଥାଏ । ଏହି କଣ୍ଟାଗୁଡ଼ିକ ୩ - ୬ ମିଲିମିଟର ହୋଇଥାଏ । ତରୁଣ କାଣ୍ଡଟି rusty tomentoes ଓ କରୁପୁଲ୍ଲ ଗନ୍ଧ ହୋଇଥାଏ । ଏହି ଲତାର ପତ୍ରଗୁଡ଼ିକ ଲମ୍ବାଲିଆ ଓ ଅଷ୍ଟାକାର ସଦୃଶ । ପତ୍ରର ଲମ୍ବ ୨.୫ ରୁ ୧୨ ସେ.ମି., ଚଉଡ଼ା ୨ ରୁ ୭ ସେ.ମି. ଓ ପତ୍ରର ବୃନ୍ତ ପ୍ରାୟ ୧.୫ ସେ.ମି. ଲମ୍ବା ହୋଇଥାଏ । ପତ୍ରର ଅଗ୍ରଭାଗ refuse having a bluntly rounded apex with a central notch କିମ୍ବା mucronate ହୋଇଥାଏ । ପତ୍ରର ରଙ୍ଗ ପାଉଁଶିଆ ଓ ହଳଦୀ ମିଶା ଥାଏ । ପତ୍ରର ଧାର ବା ପତ୍ରର stipule basal appendang of a leaf petiole ଗୁଡ଼ିକ ପଛକୁ ବକ୍ର ହୋଇଥାଏ । ସେମାନେ ମଧ୍ୟ photosynthesis କରିଥାନ୍ତି ଏବଂ ମଧ୍ୟ auxillary bud କୁ ମଧ୍ୟ ସୁରକ୍ଷା ଦେଇଥାନ୍ତି ।



ଫୁଲ - ଏହି ଲତାର ଫୁଲ ବହୁତ ସୁନ୍ଦର which has essentially spreading spray of pink white stamens are 4 - 5 cm across and appear solitary in leaf axils. ଫୁଲଟି ଗୋଟିକିଆ କିମ୍ବା ଗୋଛାକାର ଭାବରେ ଦୁଇରୁ ତିନି ପର୍ଯ୍ୟନ୍ତ ହୋଇଥାଏ । ବେଳେବେଳେ ଯୋଡ଼ା ହିସାବରେ ମଧ୍ୟ ଦେଖାଯାଇଥାଏ । ଫୁଲର ବ୍ୟାସ ପ୍ରାୟ ୩ ରୁ ୫ ସେ.ମି. ହୋଇଥାଏ । ଫୁଲର ରଙ୍ଗ ଧଳା କିନ୍ତୁ ଫୁଲଟି ଫିକା ହୋଇଥାଏ କିମ୍ବା ବେଳକୁ ଗାଢ଼ ପାଟଳ ରଙ୍ଗର ହୋଇଥାଏ । Flowers yellowish-white or white in supra auxillary, solitary, 2 - 3 pedunculate, beannies globose. ଫେବୃଆରୀ ରୁ ଏପ୍ରିଲ ମଧ୍ୟରେ ଫୁଲ ହୋଇଥାଏ । ତେବେ ଖରାଦିନେ ଅଧିକ ଦେଖିବାକୁ ମିଳିଥାଏ ।

ଫଳ - ଫଳଟି ଚିକ୍କଣିଆ, ଗୋଲାକାର, ଫଳର ଲମ୍ବ ୫ ସେ.ମି. ଓ ବ୍ୟାସ ୩ ରୁ ୪ ସେ.ମି. ହୋଇଥାଏ । ବୀଜକୋଷ prominent ମୋଟାକାରର ଓ ଟାଣୁଆ । ଫଳଟି ପାଚିଲେ ରକ୍ତବର୍ଣ୍ଣ ପରି ହୋଇଥାଏ । ସମୟକ୍ରମେ କମଳା ରଙ୍ଗ ଧାରଣ କରିଥାଏ । ମେ, ଜୁନ୍ ଓ ଜୁଲାଇ ମାସରେ ଏହା ପାଚିଥାଏ । ତେବେ, ବର୍ଷାରତ୍ନରେ ବହୁତ ଫଳ ଦେଖିବାକୁ ମିଳିଥାଏ ।

ମଞ୍ଜି - ଏହି ଲତାରୁ ୪ ରୁ ୫ ସଂଖ୍ୟକ ମଞ୍ଜି ମିଳିଥାଏ । ଫଳଟିର ବ୍ୟାସ ପ୍ରାୟ ୫ ମିଲିମିଟର ହୋଇଥାଏ ।

▲ ପୁଷ୍ପ ସଂକ୍ରାନ୍ତ ବିଶେଷ ଗୁଣ :

▲ ବଂଶ ବିସ୍ତାର : ବୀଜ (ମଞ୍ଜି) ବପନ କରି ।

▲ ରୋଗ ଏବଂ ରୋଗ ଉପଶମପାଇଁ ଔଷଧୀୟ ପ୍ରୟୋଗ : ଏହି ଆଷାଡୁଆ ଲତାର ବହୁ ଅଂଶ ବିଭିନ୍ନ ପ୍ରକାର ରୋଗରେ ବ୍ୟବହାର ହୋଇଥାଏ । ଏହି ରୋଗଗୁଡ଼ିକ ହେଲା - ଆମବାତ ଓ ଗଣ୍ଡିଫୁଲା, ଦେହରେ ଫୁଲିଥିବା ଅଂଶ, ଦୈହିକ ଓ ମାନସିକ ଯନ୍ତ୍ରଣା, ପକ୍ଷାଘାତ, ସ୍ନାୟବିକ ଯନ୍ତ୍ରଣା, ଶୂଳବେଦନା ଉପଶମ କରିବା ଗୁଣ, ଦେହର କ୍ଷତ ଶୁଖାଇବା ଗୁଣ, ଫୁସଫୁସ୍ ଝିଲିର ପ୍ରଦାହ, ଉଦରୀ ରୋଗପାଇଁ, ସ୍ତ୍ରୀଲୋକମାନଙ୍କର ବସ୍ତ୍ରସ୍ଥଳ ଯନ୍ତ୍ରଣା ।

ମୂଳ ଓ ଛେଲିର ଚକଟା ପିଠଉ ଅଣୁକୋଷରେ ଫୋଟକା, ଦାହନାଶକ, ବେଦନାନାଶକ, ଭ୍ରୂକାନାଶକ, ଅଗ୍ନିବର୍ଦ୍ଧକ ବା କ୍ଷୁଧାକାରକ ଏବଂ କ୍ଷୁଧାବର୍ଦ୍ଧକ କାର୍ଯ୍ୟକରେ ।

ଚେରର ଚୋପା - root bark is demulcent, sedative, stomachic, କ୍ଷୁଧାବର୍ଦ୍ଧକ and finds useful in internal application in colic. It is antihidrotic, bitter, cholagogue ଏବଂ କଲେରା ରୋଗରେ ବ୍ୟବହାର ହୋଇଥାଏ । root bark is demulcent ଏବଂ କ୍ଷୁଧାବର୍ଦ୍ଧକ ।

ପତ୍ର - ଏହା ଶରୀରର ଉତ୍ତେଜନା ପ୍ରଶାମକ । ଏହାର ଚକଟା ପିଠଉ/ ମଣ୍ଡ ଅଣୁକୋଷ ଫୁଲିଥିବା ଜାଗାରେ ଲଗାଇଲେ ଉପଶମ ମିଳିଥାଏ । ସେହିପରି ଏହାର ବ୍ୟବହାର ଯୋଗୁଁ ଅର୍ଶରୋଗ ଏବଂ ବ୍ରଣ ବା ବଥ ରୋଗ ଭଲ କରାଯାଇଥାଏ ।

ପତ୍ରର ଅର୍କ - ପତ୍ରର ଅର୍କ ବ୍ୟବହାର କରି ସିଫିଲସ(ଯୌନ ରୋଗ) ରୋଗ ଭଲ କରାଯାଇପାରେ ।

ପତ୍ର ଏବଂ ଛାଲି - ପତ୍ର ଓ ଛାଲିକୁ ବାଟି, ଗରମ କରି, ସନ୍ଧିବାତ ଓ ଗଣ୍ଠିବାତ ଉପଶମ ହୁଏ ।

ଶୁଷ୍କ ଫଳ ଓ ମୂଳ - ଶୁଷ୍କ ଫଳ ଓ ମୂଳକୁ ଚୂର୍ଣ୍ଣକରି ଉଷୁମ ପାଣି ପାନ କଲେ ସୁଖରେ ବିରେଚନ ହୁଏ ।

ସତେଜ ଫଳ - ସତେଜ ଫଳକୁ ତେଲରେ ଭାଜି ଖାଇଲେ ଅରୁଚି, ଅଗ୍ନିମାନ୍ଦ୍ୟ ଓ କୃମିରୋଗରେ ଉପକାରରେ ଲାଗେ ଏବଂ କୋଷ୍ଠ ପରିଷ୍କାର ହୁଏ ।



ସାହାଡ଼ା

Streblus asper

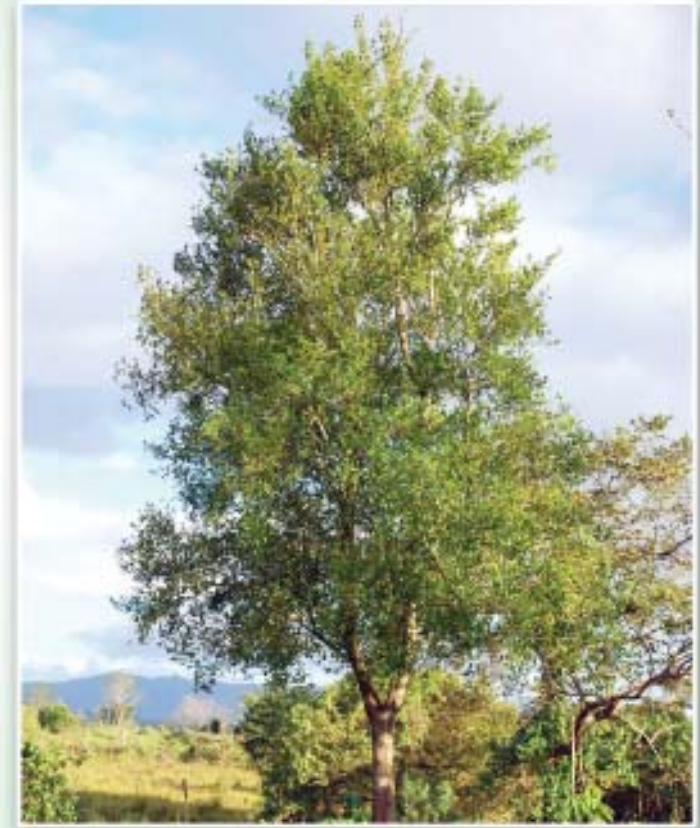

ବନସ୍ପତି (ବୈଷୟିକ) ନାମ

ଷ୍ଟେବଲସ ଅଶପର

ଉଦ୍ଭିଦ ଜଗତ ପରିବାର

ମୋରେସି (Moraceae)





▲ ବନଶ୍ଚତି (ବୈଷୟିକ) ନାମ : ଷ୍ଟ୍ରେବଲସ ଅସପର (*Streblus asper*)

▲ ଉଦ୍ଭିଦ ଜଗତ ପରିବାର : ମୋରେସି (*Moraceae*)

▲ ଇଂରାଜୀରେ ନାମ : ଶିଆମିକ ରଫବୁଶ, ଶିଆମିକ ରଫବୁଶ, ଷ୍ଟ୍ରେପ ପ୍ଲସ ଆସପର, ରୁଥବ୍ରସ ଟ୍ରି ।

▲ ସଂସ୍କୃତରେ ନାମ : ଶକୋତାହ, ପାଚ୍ଚୋଲି ଖଟାରୁହ, କର୍କଶଛଦ, ପାତଫଳ, ପାତଫଳକ, ଭୃଣବାସ, କ୍ଷୀରନାଶ. ଶାଖୋଟ ।

▲ ଭାରତୀୟ ନାମ : ହିନ୍ଦୀ - ଶିହୋରା, ତହିୟା, କୋରିଆ, ତାହିଆ, କାଥବେରା, ଖୋରୁଶ, ମିଟଲମାରେ, ଶିଓରା, ଶୋରା । କନ୍ନଡ଼ - ମିଟିଲମରା, ପୁଞ୍ଜି, ପେନାଲିଗେ, ମିଟିଲି, ପୁଞ୍ଜାଇ, ମିଟିଲଗିଡା, ପୁଞ୍ଜୀ, ମିତାଲା । ମାଲୟଲମ୍ - ପରୁଭ, ଶଖୋଭେକଶମ୍, ପାରାକମ୍, ପରଭା, ପାରେଇକୋଭ, ପରଭା, ପାରୁକା, ପରୁଭା, ପରୁଭାମରମ୍, ଶଖୋ ଟାଡ଼ଷ୍ଟ । ତାମିଲ - ପିରୟମରମ୍, କୁରିପିଲ୍ଲା, କୁଟିପିଲ୍ଲା, ପଶୁନା, ପାର, ପିରାଶୁ, ପିରୟମ, ପୁକ୍କି, ପୁରା, ପିରଶୁ, ଭିତିଲ, ପଟି-ପ-ପଲା, କୁଟ୍ଟାପିରାଇ, ପଶୁନା, ପୁକ୍କି, ଭିଟଲ । ତେଲୁଗୁ - ବାରିଶିକେଶୁରୁ, ବାରିକ୍, ପାକ୍, ବାରିକା, ବରେନକାଚେଟ୍ଟେ, ପାକ୍, ଭରଶି କେଟୋଟ୍ଟୁ, ରୁକଲି, ଭରିଭେଙ୍କଚେଟ୍ଟୁ, ବାରିକ୍, ପାକ୍, କାକାବେଡ଼ି, ସୀତାକ୍ । ବେଙ୍ଗଲି - ଶିହୋରା, ଶିଓରା, ସେବଡ଼ା । ମରାଠୀ - କାରେରା, ଖରାଲି, ଖରଓଟା, ଖରୋଟା, ଖରୋଟି, ପରାୟା, ପୋଇ । ଆସାମୀୟ - ଶୋମରା, ଖରାଞ୍ଜିବୋଲ, ଖୋରୁଆ । ଗାରୋ - ଖରାଞ୍ଜି-ବୋଲ, ଖାସି - ତିଏଙ୍ଗ-ଗୋହ୍ମୁରଡ଼ଙ୍ଗ ।





▲ ରାସାୟନିକ ସଂଗଠନ :

ବଙ୍କଳ - ବଙ୍କଳରେ କାଡ଼ିଓ ଆକ୍ଟିଭ୍ ଗ୍ଲାଇକୋସାଇଡ୍, ଷ୍ଟିକ୍ଲୋସାଇଡ୍ ଏବଂ ଆସପିରେସାଇଡ୍ ଥିବାର ସୂଚନା ମିଳିଛି । ଏତଦ୍‌ବ୍ୟତୀତ, ପ୍ରିଗାନେଗ୍ଲାଇକୋସାଇଡ଼ୋ, ସରୋସାଇଡ଼ୋ ମଧ୍ୟ ରହିଛି ।

ଚେରର ବଙ୍କଳ - ଚେରର ବଙ୍କଳରେ କମଳୋ ସାଇଡ୍, ଆସ୍ପିରେସାଇଡ୍, ଇଣ୍ଡୋସାଇଡ଼ୋ, ଲୁକନୋସାଇଡ୍ ତତ୍ସହ ଆମରଫ୍ସ ଗ୍ଲାଇକୋସାଇଡ୍ ... କାନୋଡ଼ିମିଥୋସାଇଡ୍, ଷ୍ଟୋଫାଲୋସାଇଡ୍, ଗ୍ଲୁକୋଜିଟୋଡ଼ାଲ-ମିଥୋସାଇଡ୍, ଷ୍ଟୋଫାନୋଲୋସାଇଡ୍, ଗ୍ଲୁକୋକାମାଲୋସାଇଡ୍, ସମଥୋସାଇଡ୍ ଏବଂ ଗ୍ଲୁକୋଷ୍ଟିଲୋସାଇଡ୍ ଗଛରୁ ବିଚ୍ଛିନ୍ନ କରାଯାଇ ଅଲଗା ରାସାୟନିକ ପଦାର୍ଥ ଭାବରେ ପୃଥକ କରାଯାଇଛି ।

▲ ଓଡ଼ିଆ ନାମ : ସାହାଡ଼ା, ଗୋଲକ ବୃକ୍ଷ, ହିରୋତୋନିବୁନ୍ଦୁ, ସଂହୃତା ।

▲ ଆୟୁର୍ବେଦିକ ଏକାର୍ଥ-ବାଚକ ଶବ୍ଦ : ପାଗ୍ରୋଲେଖଚରୁ, ଭୃତାବାସ, ପିତଫଳ, ଯୁକାବାସ, ଶଂଖିନୀବାସ ।

▲ ଆୟୁର୍ବେଦିକ ସ୍ଵାଭାବିକ ଗୁଣ :

ଗୁଣ - ଲଘୁ, ରୁକ୍ଷ ବିପାକ - କଟୁ

ରସ - ତିକ୍ତ, କଷାୟ ବୀର୍ଯ୍ୟ - ଉଷ୍ଣ

ଏହା ବାତଶ୍ଳେଷ, ଅତିସାର, କଫ, ଅର୍ଶ ଓ କୁଷ୍ଠ ପ୍ରଭୃତି ରୋଗନାଶକ ।

ବାଣିଜ୍ୟିକ ନାମ : ସିଆମେସ ରଫ-ବୁଣ ।

ବ୍ୟବହୃତ ଅଂଶ : ଛାଲି, ଚେରର ଚୋପା, ଚୋପା, ପତ୍ର ଏବଂ ଅଠା ।



▲ **ଉଦ୍ଭିଦର ପ୍ରାକୃତିକ ଆବାସ :** ଏହି ଗଛ ସମୂହ ପତ୍ତନଠାରୁ ୧୦୦୦ ମିଟର ଉଚ୍ଚତା ପର୍ଯ୍ୟନ୍ତ ଶୁଷ୍କ ଅଂଚଳରେ ଦେଖିବାକୁ ମିଳେ । ଭାରତରେ ନଦୀ, ଝରଣା କୂଳ, ବାର୍ଷିକ ପତ୍ରଝଡ଼ା ଓ ଖୋଲା ଜଂଗଲ, ଚିରସବୁଜ ଜଂଗଲ, ପାହାଡ଼ିଆ ଜଂଗଲ, ମିଶ୍ରିତ ଜଂଗଲ, ଆଦ୍ରତାପୂର୍ଣ୍ଣ ବାର୍ଷିକ ପତ୍ରଝଡ଼ା ଜଂଗଲ, ସମତଳ ଅଂଚଳ, ରାସ୍ତାପାର୍ଶ୍ୱ, ଝାଟିବଣ ବା ବୁଦୁବୁଦୁକିଆ ଜଂଗଲ, ଘାଟ ଝାଟିକିଆ ଜଂଗଲ, ଗ୍ରୀଷ୍ମମଣ୍ଡଳୀୟ ଜଂଗଲ ଓ ଗାଁ ସରହଦରେ ଦେଖିବାକୁ ମିଳେ । It is found in the drier parts of India. ହିମାଳୟର ପାଦଦେଶ ଏବଂ ଭାରତର ଉପଦ୍ୱିପାଂଚଳରେ ଦେଖାଯାଏ । ମୁଖ୍ୟତଃ ଭାରତର ଆନ୍ଧ୍ରପ୍ରଦେଶ, ଆସାମ, ଦିଲ୍ଲୀ, ହିମାଚଳ ପ୍ରଦେଶ, ଜାମ୍ମୁ ଏବଂ କାଶ୍ମୀର, କର୍ଣ୍ଣାଟକ, କେରଳ, ମଧ୍ୟପ୍ରଦେଶ, ମହାରାଷ୍ଟ୍ର, ପଂଜାବ, ରାଜସ୍ଥାନ, ତାମିଲନାଡୁ, ଉତ୍ତର ପ୍ରଦେଶ, ଉତ୍ତରାଖଣ୍ଡ, ପଶ୍ଚିମବଂଗରେ ଦେଖିବାକୁ ମିଳେ ।

ଭାରତର ବିଭିନ୍ନ ରାଜ୍ୟର ଜିଲ୍ଲାମାନଙ୍କରେ ଦେଖାଯାଉଥିବା ଏହି ଗଛ - ମହାରାଷ୍ଟ୍ରର ନାସିକ, ପୁନେ, ରାୟଗଡ଼, ରତ୍ନଗିରି ଓ ସିନ୍ଧୁଦୁର୍ଗ ଜିଲ୍ଲାରେ, କର୍ଣ୍ଣାଟକର ବେଲଗମ, ଚିକ୍‌ମାଗାଲୁର, କୁର୍ଗ, ଧରଝାର, ହାସାନ, ମହାର୍ଗୁର, ଉତ୍ତର କାନରା, ସିମୋଗା, ଦକ୍ଷିଣ କାନରା ଜିଲ୍ଲାରେ, କେରଳର ଇଡୁକି, କସରଗଡ଼, କୋଟାୟମ, କୋଟକୋଡ଼, ମାଲାପୁରମ୍, ପଲକଡ଼, ପଠାନମଥୁରା, ଆଲ୍ଲୁପ୍ପଜା, ଓଏନଡ଼ ଏବଂ ଥ୍ରିପୁର ଜିଲ୍ଲାରେ ଓ ତାମିଲନାଡୁର ସବୁ ଜିଲ୍ଲାମାନଙ୍କରେ ଦେଖାଯାଏ । ପୃଥିବୀର ଏସିଆ, ଦକ୍ଷିଣ ଆଫ୍ରିକା ମହାଦେଶରେ ତଥା ଶ୍ରୀଲଙ୍କା, ମିଆଁମାର, ଫିଲିପାଇନସ୍, ଦକ୍ଷିଣ ଚାଇନା, ଭିଏତ୍‌ନାମ, ଥାଇଲାଣ୍ଡ, ମାଲେସିଆ, ଭୂଟାନ, କାମ୍ବୋଡ଼ିଆ, ନେପାଳ ଆଦି ଦେଶରେ ଦେଖିବାକୁ ମିଳେ ।

▲ **ସ୍ୱରୂପ ବା ପରିଚୟ :** ପ୍ରାଣୀ ଜଗତରେ ସୃଷ୍ଟିର ଧାରା ଅବ୍ୟାହତ ରଖିବାପାଇଁ ପୁରୁଷ ଓ ସ୍ତ୍ରୀ ସୃଷ୍ଟି ପ୍ରଭୃତ୍‌ର ଏକ ଅମୂଲ୍ୟ ବରଦାନ । ଏହି ସୂତ୍ରରେ ବହୁ ପ୍ରାଚୀନ କାଳରୁ ଦିବ୍ୟଦୃଷ୍ଟି ସମ୍ପନ୍ନ ମୁନୀ ରକ୍ଷିମାନେ କେତୋଟି ନିର୍ଦ୍ଦିଷ୍ଟ ବୃକ୍ଷମାନଙ୍କୁ ପୁରୁଷ ଓ ନାରୀ ପର୍ଯ୍ୟାୟଭୁକ୍ତ କରିଛନ୍ତି । ବୃକ୍ଷର ଏହି ସମ୍ପ୍ରଦାୟ ମଧ୍ୟରେ ଅଛନ୍ତି ସାହାଡ଼ା ବା ସାହାଡ଼ା ସୁନ୍ଦରୀ । ଆମ ସମାଜରେ ଅଛି ବର-



ଅଶ୍ୱସ୍ଥ, କଂଚନ କୁମାରୀ ଉପାଖ୍ୟାନ ଓ ତାହା ମଧ୍ୟରେ ସାହାଡ଼ା ସୁନ୍ଦରୀ ସତେ ଯେପରି ସବୁବେଳେ ସେ ଷୋଡ଼ଶୀ ତରୁଣୀ ।

ଏହା ଗୋଟିଏ ଶାଖା ପ୍ରଶାଖାୟୁକ୍ତ, କଠିନ କିନ୍ତୁ ଚିର ସବୁଜ ମଧ୍ୟମ ଧରଣର ବୃକ୍ଷ । ଏହି ବୃକ୍ଷ ପ୍ରାୟ ୧୫ ମିଟର ଉଚ୍ଚତା ପର୍ଯ୍ୟନ୍ତ ବଢ଼ିପାରେ । ଏହାର ଗୋଲେଇ ପ୍ରାୟ ୧.୫ ମିଟର ଓ ସିଧା ଗଣ୍ଠି ୪ ରୁ ୬ ମିଟର ପର୍ଯ୍ୟନ୍ତ ହୋଇଥାଏ । ଏହି ଗଛ ଧଳା କ୍ଷୀରଯୁକ୍ତ ।

ଏହାର ଛାଲି ଆବଖାବୁଆ, ଅଚିକ୍ଣ ଓ ଈଷତ୍ ଧୂସର ରଂଗର କିନ୍ତୁ ବେଳେବେଳେ ଶାଗୁଆ ରଂଗର ହୋଇଥାଏ ।

ପତ୍ରଟି ୧ ରୁ ୨ ସେ.ମି. ... ୦.୬ ରୁ ୫.୫ ସେ.ମି । ପତ୍ରର ଆକାର ଅଣ୍ଡାକାର, ଦନ୍ତୁରିତ ଓ ଅଗ୍ରଭାଗ ମୁନିଆ । ପତ୍ରର ନିମ୍ନ ଅଂଶ ସୁକ୍ଷ୍ମ ସୁକ୍ଷ୍ମଶିରା ଦୃଶ୍ୟହୁଏ । ପତ୍ରର ଉଭୟ ପାର୍ଶ୍ୱ ଅମସୃଣ । ପତ୍ରର ପାର୍ଶ୍ୱରେ ୪ ରୁ ୬ ଯୋଡ଼ା ପର୍ଯ୍ୟନ୍ତ ଶିରା ଦେଖିବାକୁ ମିଳେ । ପତ୍ରର ତଳ ଭାଗରେ ଥିବା ଶିରାଗୁଡ଼ିକ ଦେଖିବାକୁ ସୁକ୍ଷ୍ମ । ପତ୍ରଗୁଡ଼ିକ ଛେଲିର ଉତ୍ତମ ଖାଦ୍ୟ ।



▲ ପୁଷ୍ପ ସଂକ୍ରାନ୍ତ ବିଶେଷ ଗୁଣ :

▲ ବଂଶ ବିସ୍ତାର :

▲ ରୋଗ ଏବଂ ରୋଗ ଉପଶମପାଇଁ ଔଷଧୀୟ ପ୍ରୟୋଗ :

ଚେର - The roots are astringent, bitter, acrid, thermogenic, vulnerary, anti-inflammatory, haemostatic, anticonvulsant, constipating, febrifuge and antiseptic. They are useful to vitiated conditions of khapha, ulcers, sinusitis, inflammations, elephantiasis, boils, haemorrhages, haemoptysis, cough, bronchitis, convulsions, diarrhoea, dysentery, fever, syphilis and haemorrhoids.

ଚେରର ବାଟଣ - ସାହାଡ଼ା ଚେରକୁ ଦହିରେ ବାଟି ସ୍ତ୍ରୀଲୋକମାନେ ନିୟମିତ ସେବନ କଲେ ଅତ୍ୟଧିକ ରଜସ୍ରାବ ବନ୍ଦ ହୋଇଥାଏ ।

ଛାଲି - ସାହାଡ଼ା ଗଛର ଛାଲି କ୍ଷତ ଉପଶମ କାରକ, ମଳରୋଧକାରୀ ଏବଂ ଶରୀରର ତିକ୍ତଉଦ୍ଭେଜନାରୁ ମୁକ୍ତି ଦେଇଥାଏ । ଏଣୁ ଦୁଷ୍ଟିତ ପଚା ଘା'ସାହାଡ଼ା ଗଛର ଛାଲିକୁ କାଞ୍ଜିପାଣି ସହ ବାଟି ପାନ କଲେ ବାତ ଶୋଥ ନିବାରିତ ହୋଇଥାଏ । ଏହାକୁ ମଧ୍ୟ ବ୍ରଣଶୋଥ (ଦେହରେ କୌଣସି ସ୍ଥାନରେ ବ୍ରଣ ବାହାରିବା ଆଗରୁ ସେହିସ୍ଥାନ ଫୁଲିଗଲେ ତାକୁ ବ୍ରଣଶୋଥ କୁହାଯାଏ) ଉପରେ ଲେପ ଦେଲେ ଉପଶମ ମିଳିଥାଏ । The bark is vulnerary, anti-inflammatory and constipating and is useful in foul ulcers, diarrhoea, dysentery, inflammations and fever.

ଛାଲିର କ୍ୱାଥ - ଅତିରିକ୍ତ ତରଳ ଝାଡ଼ା, ଆମାଶୟ ଝାଡ଼ା ଏବଂ ଜର ରୋଗର ଚିକିତ୍ସା କରାଯାଇଥାଏ । ଛାଲିର କ୍ୱାଥ ବ୍ୟବହାର କଲେ, ଯକୃତ ଓ ପ୍ଳୀହା ରୋଗ ଉପଶମ ହୋଇଥାଏ । ସାହାଡ଼ା ଛାଲିର କ୍ୱାଥକୁ ଗୋମୂତ୍ର ସହ ମିଶାଇ ପାନକଲେ ଗୋଦର ରୋଗ ଭଲ ହୋଇଥାଏ । ସାହାଡ଼ାଛାଲି କ୍ୱାଥକୁ ପାଟିରେ କୁଳି କଲେ ଦନ୍ତମୂଳ ବ୍ୟଥା ଓ ତଣ୍ଡିର ଦାହକାରକ ଅବସ୍ଥାରୁ ଉପଶମ ମିଳିଥାଏ ।

ଫୁଲଗୁଡ଼ିକ ଦେଖିବାକୁ ଶ୍ୱେତବର୍ଣ୍ଣ । ମାର୍ଚ୍ଚ ଓ ଏପ୍ରିଲ ମାସରେ ପୁଷ୍ପ ହୁଏ ।

ଫଳ ହଳଦିଆ ରଂଗର ହୋଇଥାଏ । ମଂସଳ ଓ ଗୋଲାକାର ଅଟେ । ଫଳର ବ୍ୟାସ ପ୍ରାୟ ୩.୭ ମି.ମି. ହୋଇଥାଏ । ମେ ଓ ଜୁନ୍ ମାସରେ ଫଳ ହୋଇଥାଏ । ଅକ୍ଟୋବର ମାସ ବେଳକୁ ପରିପକ୍ୱ ଫଳ ମିଳେ । ଫଳ ପାଚିଲାବେଳେ ହଳଦିଆ ରଂଗର ହୋଇଥାଏ । ଏହି ଫଳ ଖାଇବାକୁ ମିଠା, ଏଣୁ ଏହି ଫଳକୁ ମଧ୍ୟ ଖିଆଯାଇପାରେ ।

ଫଳ ମଧ୍ୟରେ ଏକମାତ୍ର ବୀଜ ଥାଏ । ମଞ୍ଜିର ରଂଗ ଶ୍ୱେତ ଓ ବେଳେବେଳେ ସବୁଜ ରଂଗର ବା ମିଶ୍ରିତ ରଂଗର ହୋଇଥାଏ । ଫଳର ଆକାର ଗୋଲାକାର ।



ପତ୍ରର ଭସ୍କ / ପତ୍ରର ରସ - ସାହାଡ଼ା ଗଛର ପତ୍ରକୁ ବ୍ୟବହାର କରି ଗୋଇଁରେ ହୋଇଥିବା ଆବରଣର ପ୍ରଦାହଯୁକ୍ତ ଅବସ୍ଥା (soreheels) କଟିଯାଇଥିବା ହାତ ଓ ରକ୍ତପ୍ରବାହରୁ ଉପଶମ ମିଳିଥାଏ । ଚର୍ମରୋଗ ବିଶେଷକରି ବିଇଁଟି (ଏରଜିମା) ପରି ଚର୍ମରୋଗ ଉପଶମ ନିମନ୍ତେ ସାହାଡ଼ା ପତ୍ରର ଭସ୍କ ସହ ପ୍ରାୟ ସମତାଗର ଛେଳି ଲଣ୍ଠି ମିଶାଇ ଚୂର୍ଣ୍ଣକୁ ବ୍ୟବହାର କଲେ ବିଇଁଟି ଉପଶମ ହୋଇଥାଏ । ସାହାଡ଼ାର ପତ୍ର ରସ ସହ ଚିରେଇତା ଚୂର୍ଣ୍ଣ ଓ ଗୁଆଘିଅ ସେବନ କଲେ, ରକ୍ତପିତ ଦୋଷରୁ ହେଉଥିବା ଶ୍ୱାସ ନିବାରିତ ହୋଇଥାଏ ।

ମଞ୍ଜିର ଚୂର୍ଣ୍ଣ - ସାହାଡ଼ା ମଞ୍ଜିର ଚୂର୍ଣ୍ଣ ସହ ନିମ୍ବ ପତ୍ରର ଚୂର୍ଣ୍ଣ ଓ ଶୁଣ୍ଠ ମହୁର ବ୍ୟବହାର ଯୋଗୁଁ କାନ୍ଥୁକୁଣ୍ଡିଆ ଓ ଯାଦୁ ଆଦି ଚର୍ମରୋଗ ଭଲ ହୋଇଥାଏ । ସାହାଡ଼ା ମଞ୍ଜିର ଚୂର୍ଣ୍ଣ ସହ ମହୁ ସେବନ କଲେ କାମ ଉଡେଜନା ଶାନ୍ତ ହୁଏ । ଏତଦ୍‌ବ୍ୟତୀତ ଉପଦଂଶ, ବ୍ରଣ, କାଖଗୋଲି ଓ ଭଗନ୍ଦର ଆଦି ରୋଗ ଶୀଘ୍ର ଦୂର ହୋଇଥାଏ ।

କ୍ଷୀର - ଆଖୁରୁ ପାଣି ବାହାରିଲେ ବା ଗଲୁହେଲେ ସାହାଡ଼ା ଗଛର କ୍ଷୀରକୁ ଆଖୁପତାରେ ଲଗାଇଲେ ଚକ୍ଷୁପାତ୍ରା ନିବାରିତ ହୋଇଥାଏ । ଆଖୁ ମଧ୍ୟ ଥଣ୍ଡା ରହେ ।

ଗଛର ଛାଲି, ବଙ୍କଳ ଓ ପତ୍ର - ସାହାଡ଼ା ଗଛର ପତ୍ରକୁ ଶୁଖାଇ, କୁଟିକରି ରୁନା କରି କିଛି ମହୁ ସହ ଖାଇଲେ ଅର୍ଶରୋଗରୁ ଉପଶମ ମିଳିଥାଏ ।

ଦାନ୍ତକାଠି - ସାହାଡ଼ା ଦାନ୍ତକାଠିରେ ଦାନ୍ତ ଘଷିଲେ ଦାନ୍ତ ଶକ୍ତ ହୁଏ, ଦାନ୍ତ ମୂଳର ଫୁଲା ଦରଜ ଓ ହଲିବା ନିବାରିତ ହୁଏ । ଦନ୍ତ ଅର୍ଶ, ମୁଖବିକାର କିମ୍ବା ଦନ୍ତମୂଳର ପାତ୍ରା ଦୂର କରିବା ନିମନ୍ତେ ସାହାଡ଼ା ଗଛର ଦାନ୍ତକାଠି ବ୍ୟବହାର କରି ଦାନ୍ତ ଘଷିବା ଦରକାର । ନିୟମିତ ଭାବରେ ସାହାଡ଼ା ଗଛର ଦାନ୍ତକାଠି ବ୍ୟବହାର କଲେ ଜୀବନସାରା ଦାନ୍ତ ପଡ଼େନାହିଁ । ଏତଦ୍‌ବ୍ୟତୀତ ନାସା ରୋଗ (ପାନସ) ଆଦି ରୋଗ ମଧ୍ୟ ଭଲହୁଏ । ଦାନ୍ତର ସୁରକ୍ଷା ଓ ଉପରୋକ୍ତ ରୋଗ ପ୍ରତିରୋଧ ବ୍ୟତୀତ, ସାହାରା ଦାନ୍ତକାଠିର ବ୍ୟବହାର ଯୋଗୁଁ ସମସ୍ତ ପ୍ରକାରର ତୁଣ୍ଡ ଘା' ମଧ୍ୟ ଭଲ ହୋଇଥାଏ । କୋଷ୍ଠକାଠିନ୍ୟ ମଧ୍ୟ ଦୂରହୋଇଥାଏ ।



ଦାଶକେରଣ୍ଡା

Barleria prionitis

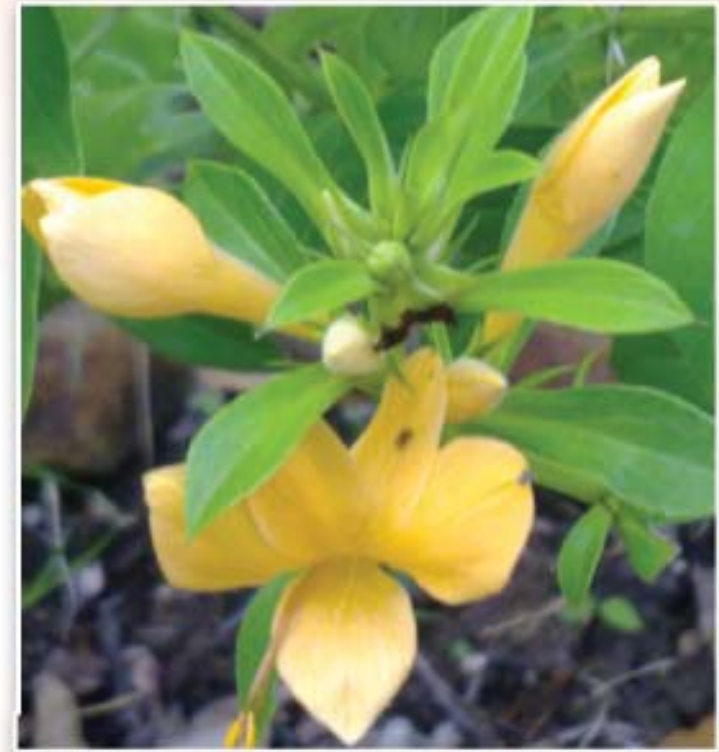

ବନହତି (ବୈଷୟିକ) ନାମ
ବରଲେରିଆ ପ୍ରାୟୋନିଟିଶ
ଉଦ୍ଭିଦ ଜଗତ ପରିବାର
ଆକାଥେସି (**Acanthaceae**)

ବନସ୍ପତି (ବୈଷୟିକ) ନାମ : ବରଲେରିଆ ପ୍ରାୟୋନିଟିଶ (Barleria prionitis)

ଉଦ୍ଭିଦ ଜଗତ ପରିବାର : ଆକାଥେସି (Acanthaceae)

ଇଂରାଜୀ ନାମ : ପରକୁପାଇନ ଫ୍ଲ୍ୱାର (Porcupine flower)

ସଂସ୍କୃତ ନାମ : କୁରଣ୍ଡ, କୁରଣ୍ଡକ, ସୈରେୟକ, ସହଚର, ଝିଣ୍ଡି, ଆର୍ତ୍ତଗଳ, କୁରୁବକ, ଦାସୀ, ବଜ୍ରଦନ୍ତୀ।

ଓଡ଼ିଆ ନାମ : ଦାଶକେରଣ୍ଡା, ଦାଶକେରଣ୍ଡା, ଉତ୍ତର ଓଡ଼ିଶାରେ ପିଞ୍ଜିଟିଗଣ୍ଡ

ଭାରତୀୟ ନାମ : ହିନ୍ଦୀ - ବଜ୍ରଦନ୍ତୀ, ଜିଣ୍ଡି, କାଟସଭେୟା, ପରୁଷା। ମରାଠୀ - ପାଉଲି କୋରଣ୍ଡି। ପଞ୍ଜାବୀ - ସାହାକାର। ତେଲୁଗୁ - ମୁଲୁଗୋରିଣ୍ଡା। ତାମିଲ - କୁନ୍ଦନ, ଶେମୁଲୀ, କଜୁ କଙ୍ଗାବରମ୍। କନ୍ନଡ଼ - ମୁଲୁଗୋରାଣ୍ଡି। ମାଲୟାଲମ୍ - କୁଟ୍ଟି ଭେଟିଲା, ଶେମୁଲୀ, ଚିମୁଲୀ। ଗୁଜୁରାଟୀ - ପିଲିକାନ୍ତସିଲିଓ। ଆସାମୀ - ଶିତ୍ତି। ବେଙ୍ଗଳା - ପିତାଝିଣ୍ଡି।

ଆୟୁର୍ବେଦିକ ଏକାର୍ଥ-ବାଚକ ଶବ୍ଦ : ସୌରାୟା, କଙ୍ଗାରିକା, ସାହାଚର, କୁରନ୍ତକା।

ଆୟୁର୍ବେଦିକ ସ୍ୱାଭାବିକ ଗୁଣ :

ଗୁଣ - ଲଘୁ ବିପାକ - କଟୁ
ରସ - ତିକ୍ତ, ମଧୁର ବୀର୍ଯ୍ୟ - ଉଷ୍ଣ

ଏହା କଫ ଏବଂ ବାତଶାମକ, ଏହାର ସେବନ ଦ୍ୱାରା କୁଷ୍ଠ, ବାତ, ବ୍ରଣ, ଚର୍ମବିକାର, ଶ୍ୱାସ, କାଶ, ଜ୍ୱର, ଶ୍ୱଥ, ଅଗ୍ନିମାନ୍ଦ୍ୟ, ବାତ ରକ୍ତଦୋଷ, କଫ, କଣ୍ଠ ଓ ବିଷ ବିକାର ବିନିଷ୍ଠ ହୁଏ। କାନ୍ତି ବୃଦ୍ଧି ହୁଏ। ବଳି ପଲିତ ନିବାରିତ ହୁଏ ଏବଂ ଦାନ୍ତ ଓ କେଶର ଉପକାର ହୁଏ।

ବାଣିଜ୍ୟିକ ନାମ : କଙ୍ଗରାୟା

ବ୍ୟବହୃତ ଅଂଶ : ଚେର, ପତ୍ର, ଛାଲି, ଫୁଲ ଓ ପୁରା ଗଛ।

ରାସାୟନିକ ସଂଗଠନ : ପୁରା ଗୁଳ୍ମରୁ (ବିଟା)ସିଟୋଷ୍ଟେରୋଲ ନାମକ ରାସାୟନିକ ପଦାର୍ଥ ମିଳିଥାଏ। ଫୁଲରୁ ସ୍କୁଟେଲାରେନ୍ - ୭ - ରାମ୍‌ନୋସିଲଗ୍ନୁକୋସାଇଡ୍ ମିଳିଥାଏ। ଉତ୍ତମ ପତ୍ର ଏବଂ କାଣ୍ଡରୁ ୫ଟି ଇରିଡୋଏଡ୍ ଗ୍ଲୁକୋସାଇଡ୍ ମିଳିଥାଏ। ତନ୍ମଧ୍ୟରୁ ତିନୋଟି ମୁଖ୍ୟ ଉପାଦାନ ହେଲା (କ) ଇରିଡୋଏଡ୍‌ସ୍, (ଖ) ବାରଲେରିନ ଏବଂ (ଗ) ଆକ-ବାରଲେରିନ

ଉଦ୍ଭିଦର ପ୍ରାକୃତିକ ଆବାସ : ଏହା ବାଡ଼ ପାଖ ସନ୍ତସନ୍ତୀଆ ସ୍ଥାନ, ନଦୀ କୂଳ, ଯେଉଁଠାରେ ବାଲିଆ ନିଗିଡ଼ା ମାଟିଥାଏ, ଦେଖିବାକୁ ମିଳିଥାଏ। ପୃଥିବୀର ଟ୍ରପିକାଲ ଆର୍ଦ୍ରତା ଏବଂ ଏସିଆ ମହାଦେଶରେ, ଭାରତର ସମସ୍ତ ଉତ୍ତମ ଅଞ୍ଚଳରେ ତଥା କେରଳର ସମସ୍ତ ଜିଲ୍ଲାରେ, ମହାରାଷ୍ଟ୍ରର ଧୂଲେ, କୋଣ୍ଡାପୁର, ନାସିକ, ପୁନେ, ରାୟଗଡ଼, ରତ୍ନଗିରି, ସତରା ଓ ଥାନେ ଜିଲ୍ଲାରେ, କର୍ଣ୍ଣାଟକର ଚିକମାଗାଲୁର, ମହାଶୂର ଓ ସିମୋଗା ଜିଲ୍ଲାରେ, କେରଳର ଇଡୁକି, କନ୍ନୁର, କୋଲ୍ଲାମ, କୋଟ୍ଟେୟାମ, କୋଝିକୋଡ଼, ମାଲ୍ଲପୁରମ, ପଲ୍ଲକ୍ୱଡ଼ ଓ ପାଥାନାମିଥୁଟା ଜିଲ୍ଲାରେ, ତାମିଲନାଡୁର ସମସ୍ତ ଜିଲ୍ଲା, ରାଜସ୍ଥାନ। ଓଡ଼ିଶାର ସମ୍ବଲପୁର, ଭୁବନେଶ୍ୱର, ଗାଙ୍ଗାପୁର, କୋରାପୁଟ, ଗଞ୍ଜାମ, ହରିଶଙ୍କର, ବଲାଙ୍ଗୀର, ଚିଲିକା ହ୍ରଦ ପାଖରେ, ଛୋଟ ଛୋଟ ପାହାଡ଼ିଆ ଅଞ୍ଚଳରେ ଦେଖିବାକୁ ମିଳିଥାଏ। ଚାଷୀମାନେ ଏହାକୁ ବାଡ଼ରେ ଲଗାଇ ଥାନ୍ତି।



ସ୍ୱରୂପ ବା ପରିଚୟ : ଏହା ଏକ କଣ୍ଠା ବୁଦାଳିଆ ଓ ଘନ ଶାଖା ପ୍ରଶାଖା ଯୁକ୍ତ ଗୁଳ୍ମ । ଏହି କଣ୍ଠକିତ ଗୁଳ୍ମ ପ୍ରାୟ ୬୦ ସେ.ମି. ରୁ ୧୫୦ ସେ.ମି. ଉଚ୍ଚତା ପର୍ଯ୍ୟନ୍ତ ହୋଇଥାଏ । ସାଧାରଣ ଭାବେ ଏହା ଏକ ଗଣ୍ଡିଯୁକ୍ତ । ଗାଁ ଗହଳୀର ବାଡ଼ମାନଙ୍କରେ ଏହା ଦେଖାଯାଏ । ବିଶେଷକରି ବାଡ଼ପାଖ ସନ୍ତସନ୍ତିଆ ସ୍ଥାନ, ନଦୀ କୂଳରେ ଦେଖିବାକୁ ମିଳେ । ଏହାର ସର୍ବାଙ୍ଗ ଔଷଧ ରୂପେ ବ୍ୟବହାର ହୋଇଥାଏ ।

ଚେର - Roots are central tap type with lateral roots branching in all direction.

ଶାଖା - ଏହାର ଶାଖା ମୂଳରୁ ବାହାରିଥାଏ ।

ଗଣ୍ଡି - ଏହି ଗଛର ପ୍ରତ୍ୟେକ ଗଣ୍ଡିରୁ ପତ୍ର, ଫୁଲ ଓ କଣ୍ଠା ବାହାରିଥାଏ ।

କଣ୍ଠା - କଣ୍ଠା ଗୁଡ଼ିକ ପ୍ରାୟ ୨.୨ ରୁ ୫ ସେ.ମି. ଲମ୍ବ ହୋଇଥାଏ ।

(English part to be filled up)

ପତ୍ର - ପତ୍ରଗୁଡ଼ିକ ବାସଙ୍ଗ ପତ୍ର ପରି ଦେଖାଯାଏ । ପ୍ରାୟ ୧୦୦ ମି.ମି. ଲମ୍ବ ହୋଇଥାଏ । (English part to be filled up)

ଫୁଲ - ଏହି ଗଛରେ ଫୁଲ ଅକ୍ଳୋବର ମାସରୁ ଆରମ୍ଭ ହୁଏ । ଫୁଲର ରଙ୍ଗ ବିଶେଷତଃ ପାଞ୍ଚ ପ୍ରକାରର ଦେଖାଯାଏ, ଯଥା, ବାଇଗଣୀ, ହଳଦିଆ, ନୀଳ, ଧଳା ଓ ଲାଲ । କିନ୍ତୁ ପୀତ ବର୍ଣ୍ଣର ଫୁଲ ଅଧିକ ଦେଖିବାକୁ ମିଳିଥାଏ ।



ଫୁଲର ବର୍ଣ୍ଣ ଅନୁସାରେ ଏହାର ନାମକରଣ କରାଯାଇଥାଏ, ଯଥା - ରକ୍ତବର୍ଣ୍ଣର ଫୁଲକୁ କରୁବକ, ପୀତବର୍ଣ୍ଣକୁ କରୁଷ୍ଟକ, ନୀଳବର୍ଣ୍ଣକୁ ବାଣା ଓ ନୀଳ ହଳଦୀ ରଙ୍ଗର ମିଶ୍ରିତ ଫୁଲକୁ ଆର୍ତ୍ତଗନ୍ଧ୍ୟ କୁହାଯାଏ । (English part to be filled up)

ଏହାର ଫୁଲ ଦେଖିବାକୁ ବହୁତ ସୁନ୍ଦର । ଚାରି ଜାତ ଗଛର ଉଷ୍ଣ ବୀର୍ଯ୍ୟ, ଶୀତଳ ଓ କଣ୍ଠ, ବୁଣ, କଫ, ବାୟୁ, କୃମୀ, ରକ୍ତଦୋଷନାଶକ ଅଟେ ।

ଫଳ - ଏହି ଗଛର ଫଳ ଫେବୃୟାରୀ ମାସ ଶେଷସୁଦ୍ଧା ମିଳିଥାଏ । ଫଳଗୁଡ଼ିକର ଲମ୍ବ ପ୍ରାୟ ୫ ରୁ ୭ ଇଞ୍ଚ । ପ୍ରତ୍ୟେକ କୋଷର ମୂଳରେ ଏକ ବୀଜ ଥାଏ ।

ମଞ୍ଜି - (Seed capsule is oval shaped with sharp pointed back. It contains two fairly large, flat seeds, covered with matted hairs)

ପୁଷ୍ପ ସଂକ୍ରାନ୍ତ ବିଶେଷ ଗୁଣ :

ବଂଶ ବିସ୍ତାର :

ରୋଗ ଏବଂ ରୋଗ ଉପଶମପାଇଁ ଔଷଧୀୟ ପ୍ରୟୋଗ :
ଦାଶକେରଣ୍ଡା ଗଛର ଜୀବାଣୁନାଶକ ସ୍ୱାଭାବିକ ଗୁଣ ରହିଛି । ଏହାର ଅର୍କ ଜଳଶୋଥ ରୋଗ ବା ଶୋଥରୋଗ (ଯେଉଁ ରୋଗରେ ଶରୀରର ତରଳ ପାଣି ଶରୀର ମଧ୍ୟରେ ଥିବା ଛୋଟ ଛୋଟ ଗର୍ଭ (cavity) ଓ କୋଷର ତନ୍ତୁ

(fissure)ମାନଙ୍କରେ ସଂଗ୍ରହ ହୋଇଥାଏ) ଉପଶମ ନିମନ୍ତେ ଶରୀରକୁ ଯୌତ କରାଯାଇଥାଏ । ଛୋଟଛୋଟ ପିଲାମାନଙ୍କର ରୋଗରେ ବହୁତ କାମରେ ଲାଗେ ।

ଚେରର ଅର୍କ ଓ ଚକଟା ମଣ୍ଡ: ଗୁଳ୍ମର ଚେର ଯେକୌଣସି ପ୍ରକାର ଜ୍ୱରକୁ କମାଇପାରିଥାଏ । ଗୁଳ୍ମର ଚେରର ଅର୍କ ପାଟିଧୋଇବା ବିଶେଷକରି ଦାନ୍ତବିନ୍ଧା ସମୟରେ ପାଟିଧୋଇଲେ ଉପଶମ ମିଳିଥାଏ । ଗୁଳ୍ମର ଚେରର ଚକଟା ମଣ୍ଡକୁ ବ୍ୟବହାର କରି ବଥ ବା ବ୍ରଣକୁ ଫୁଟାଯାଇପାରେ । ସେହିପରି ଚେରର ଚକଟା ମଣ୍ଡ ବ୍ୟବହାର କରି ପୁରୁଷମାନଙ୍କର ଅନ୍ତସ୍ରାବ ଗ୍ରନ୍ଥି ଫୁଲିଥିବା ଅଣ୍ଡକୋଷ ଓ ସ୍ତ୍ରୀଲୋକମାନଙ୍କର ଫୁଲିଥିବା କ୍ଲାଇଟୋରିଶିଶକୁ ମଧ୍ୟ ଉପଶମ କରାଯାଇଥାଏ ।

ପତ୍ର : ପତ୍ରର ରସକୁ ବ୍ୟବହାର କରି ମୃତୁଜନିତ ରୋଗ, ପକ୍ଷାଘାତ ରୋଗ ଓ ଏପରିକି ପାକସ୍ଥଳୀର ଅବ୍ୟବସ୍ଥାକୁ (ପାକସ୍ଥଳୀର ପୀଡ଼ା)କୁ ଉପଶମ କରାଯାଇଥାଏ । ଛୋଟ ଛୋଟ ପିଲାମାନଙ୍କର (catarrhal affections) ନିମନ୍ତେ ମଧ୍ୟ ପତ୍ରର ରସ ବ୍ୟବହାର କରାଯାଇଥାଏ । ପତ୍ରର ରସରେ କିଛି ମହୁ ବା ଚିନି ରସ ମିଶାଇ ଦିଆଯାଇଥାଏ । ଏହି ରୋଗରେ ଜ୍ୱର ଏବଂ କଫକୁ ନିୟନ୍ତ୍ରଣ କରାଯାଏ । ଦାଶକେରଣ୍ଡା ପତ୍ରର ରସକୁ ସୋରିଷଦେଲରେ ମିଶାଇ ସେଥିରେ ସାମାନ୍ୟ ପିସ୍ତଳୀ ଚୂର୍ଣ୍ଣ ମିଶାଇ ଲିଙ୍ଗରେ ମାଲିସ କଲେ ଇନ୍ଦ୍ରିୟ ଦୁର୍ବଳତା ଦୂରହୁଏ । ପତ୍ରର ରସନିଃସୃତ (infusion of leaves) ଅଂଶକୁ ଆଦିବାସୀମାନେ ତାଙ୍କ ଗୋଡ଼ର ପାଦତଳେ ଲଗାଇ ଶକ୍ତ କରି ଅତ୍ୟଧିକ ଗରମ, ଅଣ୍ଡା ଓ ବନ୍ଧୁର ମାଟିରେ ଚାଲିବା ସହ୍ୟକରିବା ନିମନ୍ତେ ବ୍ୟବହାର କରିଥାନ୍ତି । କତ୍ରକୁ ଦଳି ରସ ବାହାର କରି କ୍ଷତ ସ୍ଥାନରେ ଲଗାଇ, ଆଣ୍ଟିଗର୍ଷିର ଯନ୍ତ୍ରଣା, କୁଣ୍ଡାଲହେବା ଯନ୍ତ୍ରଣାକୁ ଉପଶମ କରାଯାଇଥାଏ । ବ୍ରଣରୁ ଉପଶମ ନିମନ୍ତେ ନଡ଼ିଆ ତେଲ ସହ ରସ ମଧ୍ୟ ବ୍ୟବହାର ହୋଇଥାଏ ।

ବଞ୍ଜଳ : ସତେଜ ବଞ୍ଜଳର ରସ ବ୍ୟବହାର କରି ମଣିଷ ଶରୀରରୁ ନିର୍ଗତ ହେଉଥିବା ଅଦ୍ୟଧିକ ଝାଳଓ ଅଦ୍ୟଧିକ କଫକୁ ନିୟନ୍ତ୍ରଣ କରାଯାଇଥାଏ । ହୁପିଂ କାଶ (ଅଣନିଶ୍ୱାସ ହେଲାପରି ଶବ୍ଦକାରୀ ଶ୍ୱାସ) ଉପଶମ ହୋଇଥାଏ ।

